

# PLAN DE DESARROLLO COMUNAL

VEREDA LA CABAÑITA  
MUNICIPIO DE SOLANO - CAQUETÁ  
2019

JUNTA DE ACCIÓN COMUNAL  
DE LA VEREDA LA CABAÑITA



Con el apoyo de:  
JAC Vereda La Cabañita



Este Plan de Desarrollo Comunal se construyó en el marco de la estrategia de fortalecimiento a la gobernanza local del Programa Paisajes Conectados, puesto en marcha por Fondo Acción en asocio con la Gobernación de Caquetá. Toda la información de carácter técnico e imágenes aquí contenidas son responsabilidad de Fondo Acción.

**Directivos Junta de Acción Comunal**  
**VEREDA LA CABAÑITA**

---

**LIBARDO DUQUE GONZÁLEZ**

Presidente de Junta

**ROSAURA REYES**

Vicepresidente

**WESLEY HERNANDEZ**

Tesorero

**RAUL BOLAÑOS**

Secretario

**YOHANY POLANIA**

Fiscal

# TABLA DE CONTENIDO

<b>Presentación.....</b>	<b>6</b>
<b>El Plan de Desarrollo Comunitario como un instrumento de gestión.....</b>	<b>8</b>
<b>Cómo se construyó el plan de desarrollo comunal.....</b>	<b>10</b>
<b>Visión.....</b>	<b>12</b>
<b>Generalidades de la vereda.....</b>	<b>14</b>
Reseña histórica.....	14
Límite actual.....	16
<b>Componente ambiental.....</b>	<b>20</b>
Geomorfología y suelos.....	20
Red Hídrica.....	20
Flora.....	24
Fauna.....	28
Amenazas Naturales.....	30
Áreas estratégicas para la conservación.....	32
Espacios de uso y recursos.....	34

## **Componente socioeconómico.....38**

Organización comunitaria.....	38
Mapeo de actores.....	39
Población.....	39
Infraestructura construida (Salud, Educación y Vivienda).....	42
Actividades económicas.....	47

## **Desarrollo estrategoico .....52**

Análisis DOFA.....	54
Identificación de Problemas/ Necesidades.....	57
Proyectos priorizados.....	58
Matriz marco Lógico.....	60
Acuerdos veredales.....	62

## **La conectividad del paisaje como una estrategia de conservación.....64**

## **Bibliografía.....68**

# PRESENTACIÓN

Según la Ley 1551 del 2012, los Planes de Desarrollo Comunal (PDC) son herramientas de gestión comunitaria de las que se pueden valer las comunidades campesinas organizadas para participar en programas, proyectos y acciones que adelanten o quieran adelantar y que incidan sobre el territorio en el que se encuentran asentadas dichas comunidades.

El presente documento corresponde al PDC de la vereda La Cabañita perteneciente al núcleo Herichá del municipio de Solano, construido con la participación de la comunidad, en cabeza de los directivos de la Junta de Acción Comunal (JAC), con el apoyo del programa Paisajes Conectados.

Constituye el conjunto de acciones que la comunidad propone de manera concertada, asociando la forma como actualmente está configurado el territorio y buscando su inclusión en un proceso de ordenamiento territorial municipal a diez años, mediante el Esquema de Ordenamiento Territorial (EOT) para el municipio de Solano.

La construcción del PDC se realizó en dos fases, mediante ejercicios de participación ciudadana que permitieron saber cuál era la percepción de la comunidad

sobre la vereda en la que habitan. La primera fase estuvo asociada a una caracterización veredal de la que se obtuvieron los insumos necesarios para avanzar hacia la prospectiva territorial, a partir de saber cómo se encuentra la vereda en aspectos ambientales, socioeconómicos, culturales e institucionales, reflejados en el uso del suelo, las técnicas de producción agropecuarias y las formas de organización comunitaria. La segunda fase, fue la del desarrollo estratégico, la cual se llevó a cabo mediante la identificación de las Debilidades, Oportunidades, Fortalezas y Amenazas (DOFA) de la vereda, factores que son importantes para definir las rutas a seguir para formular proyectos pertinentes y acordes a las necesidades de la comunidad de la vereda La Cabañita.

Las estrategias estuvieron acompañadas de ideas, de proyectos y actividades específicas, buscando avanzar hacia la gestión y apropiación del territorio de la mano de factores, como el desarrollo sostenible y la conservación y protección de los recursos ambientales.

Este documento pretende ser en una herramienta de gestión y organización, tanto para la comunidad como para autoridades locales y nacionales del ámbito público o privado. Así mismo, para generar apropiación y visualización del territorio, como una zona de constante dinámica, tanto social como natural, donde se construyan visiones y propuestas de desarrollo a largo plazo, siempre velando por el bienestar y la dignidad de las familias campesinas quienes son actores principales en la conservación y protección del territorio amazónico.



# EL PDC COMO UN INSTRUMENTO DE GESTIÓN



Los PDC se fundamentan en la Constitución Política, en las leyes y decretos de Colombia, los cuales desarrollan los mandatos asociados a la acción comunal, la participación ciudadana y la planeación participativa del orden nacional, departamental y local.

Dentro de las normas más relevantes de organización y gestión comunal se encuentra en la ley 743 de 2002, la cual establece que el desarrollo de la comunidad se fundamenta en la planeación, concertación, los diálogos y los pactos como estrategias del desarrollo de la comunidad. La ley 1551 de 2012 se refiere a la promoción del desarrollo del territorio y la construcción de las obras que demande el progreso municipal, teniendo en cuenta, entre otros, los PDC. Y, la Ley 1757 de 2015, que dicta disposiciones en materia de promoción y protección del derecho a la participación democrática.



Se destaca, también, el PDC como una herramienta que está desarrollada para ser parte integral de la formulación del Esquema de Ordenamiento Territorial (EOT), asociada al uso adecuado del suelo rural de acuerdo con la ley 388 de 1997. De la misma forma, este documento se convierte en parte clave para ser tenido en cuenta en la formulación de los próximos Planes de Desarrollo Municipales de Solano, en el marco de la ley 152 de 1994.

Este marco legal general hace evidente la importancia de los PDC como instrumentos de planeación participativa y de gestión para las JAC y los municipios, al establecer la inclusión social y dar elementos de dirección con gobernanza desde las bases a través de las organizaciones locales de Enterríos.

NORMAS MARCO	NORMAS COMPLEMENTARIAS
<p><b>Ley 743 de 2002:</b> Libre asociación de organismos de acción comunal.</p> <p><b>Ley 1551 de 2012</b> Modernizar la organización y el funcionamiento de los municipios</p> <p><b>Ley 1757 de 2015</b> Promoción y protección del derecho a la participación democrática</p>	<p><b>Ley 388 de 1997:</b> Planes de ordenamiento territorial.</p> <p><b>Ley 152 de 1994:</b> Planes de desarrollo municipal y departamental.</p>

# CÓMO SE CONSTRUYÓ EL PDC



El PDC fue un proceso de construcción participativa liderado por la JAC en cabeza de su presidente, instituciones educativas, líderes comunales y el apoyo logístico y técnico del Programa Paisajes Conectados.

Se comenzó con reuniones de socialización de la iniciativa y los logros comunitarios que conlleva tener un PDC. A partir de ahí, se construye un plan de trabajo que integra la realización de talleres comunales, el fortalecimiento de capacidades locales, talleres de lideresas, talleres de apropiación, encuestas semiestructuradas, visitas de campo, escuelas de campo, georreferenciación y cartografía social.

Para adelantar el proceso, fue importante partir del reconocimiento de una economía campesina, con altos índices de necesidades básicas insatisfechas, asociados a baja calidad de vivienda, agua no potable, deficiente educación infantil, insuficientes ingresos fami-

liares, así como un fuerte deterioro ambiental y continua ampliación de la frontera agropecuaria por causa del establecimiento de sistemas productivos no sostenibles, principalmente.

Bajo este contexto situacional, el objetivo fue construir un PDC que permitiera visibilizar las problemáticas y, que, al mismo tiempo, desde las comunidades emergiera una propuesta de desarrollo con enfoque de recuperación ambiental, sistemas de producción que den solución económica, social y productiva y se disminuyan las causas del alto deterioro ambiental, a partir de programas, proyectos y acuerdos de conservación Veredal. Para ello, se adelantó el ejercicio en dos etapas: la primera, fue la caracterización veredal donde se recogió información sobre las dinámicas sociales, económicas, biofísicas y ambientales del territorio.

La segunda etapa, fue hacer una propuesta de desarrollo estratégico que permitiera establecer o adoptar estrategias para concertar y promover el desarrollo de la vereda. Este componente partió de una matriz DOFA, identificación y priorización de problemas, programas, proyectos y el Acuerdo Veredal, como compromiso por parte de la comunidad. Por tanto, se requirió de la participación activa de la sociedad, la institución educativa y demás formas de organización, fundamentales en la elaboración de la visión futura del territorio.



## Visión

Queremos que nuestra comunidad permanezca unida en torno a la conservación y recuperación de los recursos naturales, con una diversidad agropecuaria sostenible que garantice la seguridad alimentaria para todas las familias. Queremos una juventud educada y capacitada que participe en el desarrollo de nuestra vereda, con el apoyo de instituciones que fortalezcan la calidad de vida, dando solución a nuestras necesidades básicas.



# GENERALIDADES DE LA VEREDA

La Vereda La Cabañita hace parte del municipio de Solano en la zona conocida como Entreríos por la confluencia de los ríos Orteguaza y Caquetá, uno de los principales afluentes del gran río Amazonas.

Está ubicada cerca de un área de importancia para la conservación ambiental y étnica; el resguardo Kananuchal. Lo anterior, sumado a los bosques que conserva en su territorio, hace de la vereda La Cabañita un territorio estratégico en la contribución de la conectividad biológica y conservación de los recursos naturales.

Su movilidad hacia la cabecera municipal es vía fluvial por el río Orteguaza; la altura promedio de la vereda es de 250 MSNM.

## Reseña histórica

En sus inicios la vereda hacía parte de La Cabaña, los primeros pobladores fueron: Norberto Lozada, Álvaro España, Vitalino Leal y Misael Bautista, quienes en el año 1975 se desplazaron de la comunidad de Milán hacia la vereda aun denominada La Cabaña para tomar posesión de terrenos.

Sin embargo, 6 años después, se presenta un hito de desplazamiento de la población campesina de la zona Entreríos, hacia la cabecera municipal de Milán y Solano, producto de enfrentamientos y persecución a grupos ilegales, por parte del Ejército Nacional, como respuesta al aterrizaje de un avión sobre el río Orteguaza para descargar armas.

En el año 1987, luego de mejorar las condiciones de orden público, los campesinos retornan nuevamente a sus fincas, y en el año 1989 se separan de la vereda La Cabaña para constituirse como la Junta de Acción Comunal de la vereda La Cabañita, mediante personería jurídica 0040 del 01 de Diciembre, con patrimonio propio, formada voluntariamente por los habitantes de la zona, quienes juntan esfuerzos y recursos para procurar un desarrollo integral y sostenible, con fundamento en el ejercicio de la democracia participativa.

En los noventa se construye la escuela, para dar clase a 21 niños, paralelamente se realiza la fumigación de los cultivos de coca, permitiendo el fortalecimiento de la producción ganadera, a través de actividades como la tala y quema de grandes extensiones de bosque para la implementación de potreros con el fin de ser destinados para pastoreo.

A través de un esfuerzo comunitario, en los años 2002 a 2005 se construyó el polideportivo de la vereda y el restaurante escolar. Actualmente, las familias están en un proceso de reconversión ganadera y agraria, sustituyendo tradicionales prácticas de ganadería y cultivos extensivos por prácticas acordes con el desarrollo sostenible ambiental y socioeconómico. De esta forma buscan mejorar su calidad de vida y minimizar impactos negativos en el ecosistema.



## Límite actual

La vereda La Cabañita hace parte del núcleo campesino de Herichá del municipio de Solano, se encuentra ubicada en la parte noroccidental del municipio y en la parte norte del núcleo. Para llegar a la vereda se debe hacer un desplazamiento en bote por el río Ortegúaza y se desvía por la desembocadura de la Laguna de Potreros, posteriormente se transita por camino de herradura. Su área total es de 2.235 hectáreas, y limita con el resguardo indígena Kananguchal y las veredas Cristalina, potreros, La Esmeralda, La Cabaña, El Vergel y Sacrificio.







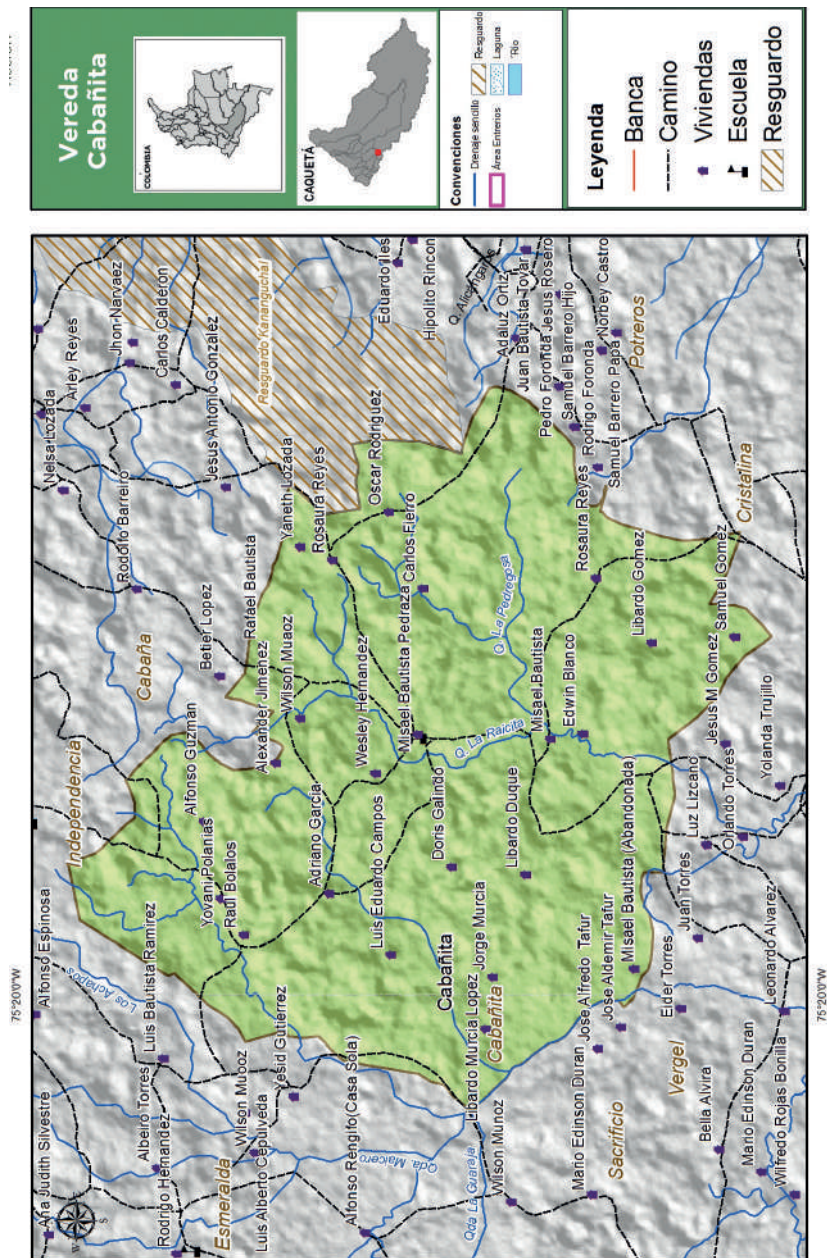

Mapa 2. Mapa administrativo Cabañita.

# COMPONENTE AMBIENTAL

## Geomorfología y suelos

Los paisajes representativos en la vereda son lomerío, con relieves de lomas y colinas sin altas pendientes el cual representa un 97%, sus suelos son bien drenados, moderadamente profundos a profundos, muy fuerte a extremadamente ácidos, alta saturación de aluminio y fertilidad muy baja. El segundo, son vallecitos asociados a la áreas inundables de la quebrada Sevilla con suelos de moderados a pobremente drenados, moderadamente profundos a superficiales, muy fuertemente a extremadamente ácidos y con una fertilidad moderada (IGAC, 2014).



## Red hídrica

Los afluentes más importantes para la comunidad de La Cabañita hacen parte de la cuenca de la Quebrada la Sevilla, y está conformado por la quebrada La Raicita, que desemboca sobre la quebrada La Pedregosa. Ambas atraviesan la vereda junto con las quebradas La Lozada, La Sevilla y Quebradón.

La distribución de las fuentes hídricas en la vereda y la ubicación de las viviendas permiten que los habitantes accedan al recurso, no obstante, a través del tiempo la calidad y cantidad del recurso disminuyó. Un ejemplo es la presencia de la laguna La Rosa, la cual presenta problemas de deforestación en sus alrededores y de acuerdo con la percepción de la comunidad, hace algunos años esta laguna era una fuente productora de pescado muy fuerte que aportaba a la seguridad alimentaria de las familias de la vereda y de veredas cercanas.

La captación del recurso es por medio de bocatomas artesanales en caños cerca a fuentes hídricas o humedales, no se realiza ningún tipo de tratamiento para el consumo doméstico.



Mapa 3. Cuenca La Sevilla y vereda Cabanilla

Componente ambiental

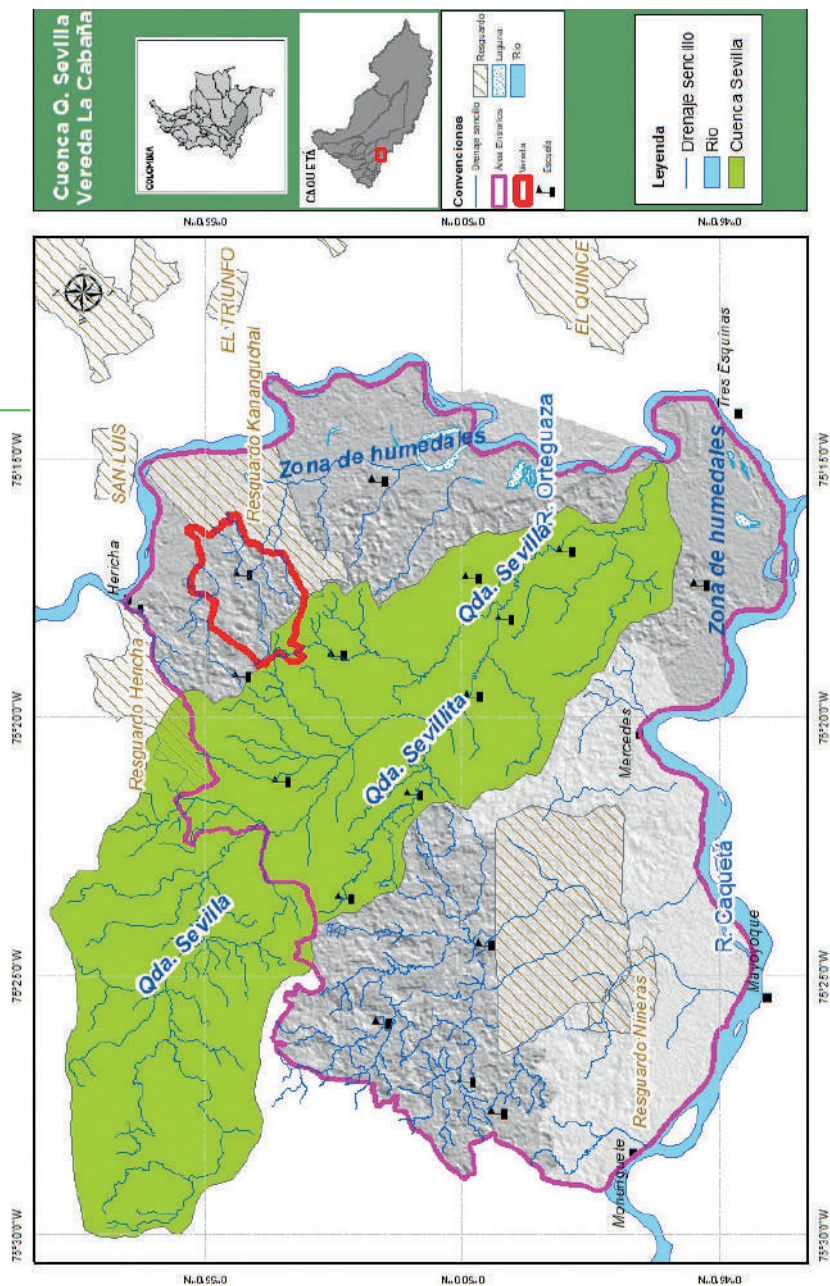

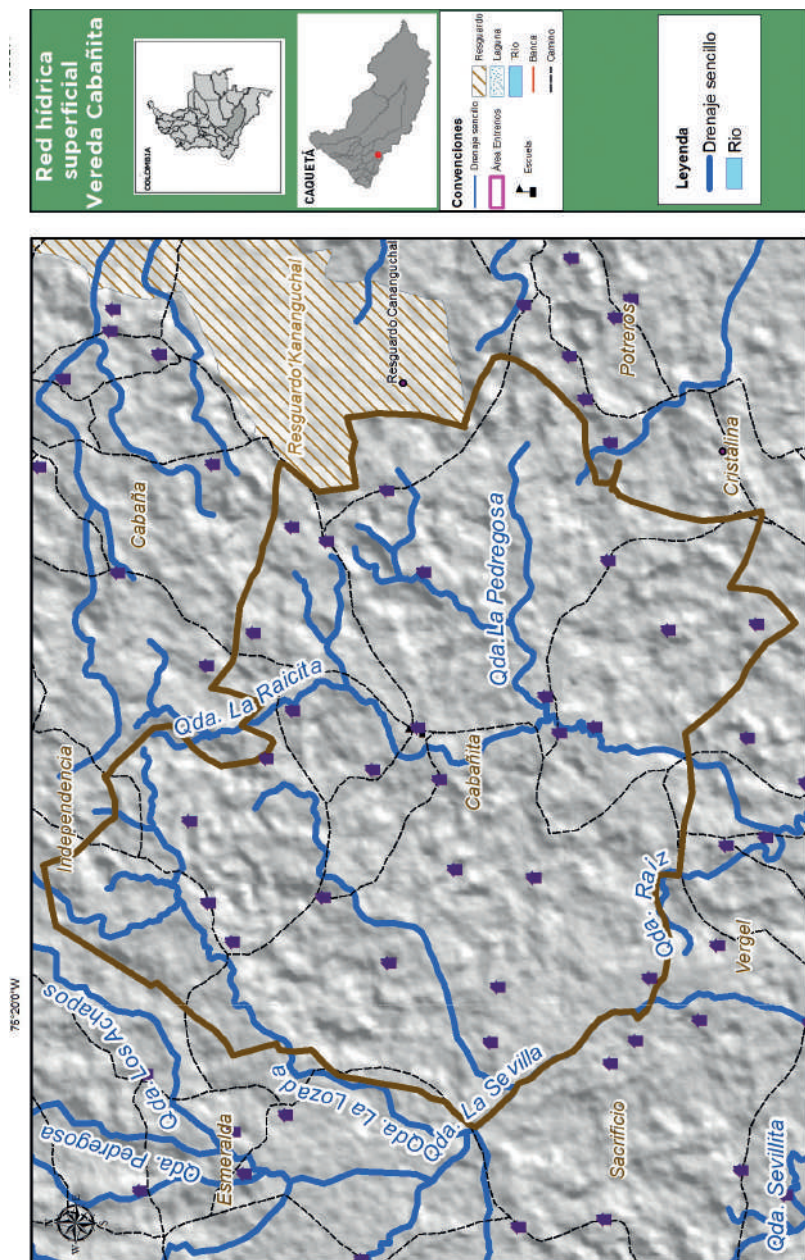

Veredas La Cabañita

### Mapa 4. Red Hídrica

## Flora

Según el análisis de coberturas vegetales realizado en el año 2016 por el programa Paisajes Conectados, el 39,8% de la superficie de la vereda están cubiertas de bosque (889 hectáreas), mientras el 60,2% corresponden a coberturas transformadas principalmente de bosque a pasturas (1346 hectáreas). Esto evidencia un claro modelo de ganadería extensiva que facilita la fragmentación del bosque, la pérdida de conectividad de las áreas forestales y el rompimiento de las redes de alimento, hábitat y reproducción de animales silvestres.



*Imagen 1. Recurso hídrico, empleado para captación de agua, vereda La Cabañita.*



El modelo de finca está organizado alrededor del mantenimiento de un área mínima de bosque, asociado a la bocatoma, aprovechamiento de madera y fauna para uso doméstico. De las 17 familias entrevistadas en la vereda, 3 familias tienen menos de 5 hectáreas de bosque nativo, 12 familias tienen área de bosque nativo con una extensión promedio de 5 a 50 hectáreas y 2 familias tienen entre 100 a 150 hectáreas.

El conocimiento del bosque por parte del campesino, permitió realizar un ejercicio de caracterización de la flora, donde se reportaron algunas especies forestales de aprovechamiento de acuerdo a los usos que la comunidad le da.



<b><u>MEDICINALES</u></b>	<p>Piñuelo: Desparasitante</p> <p>Escalera de mono: Purificar la sangre, diurético.</p> <p>Chuchuguaza: Purificar la sangre, dolores articulares, afrodisíaco.</p> <p>Caraño: Cicatrizante</p> <p>Cordoncillo: Riñones</p> <p>Bálsamo: Antibiótico</p> <p>Hoja de Rayo: Analgésico</p>
<b><u>DENDRO ENERGÉTICAS</u></b>	<p>Mantequilla * Lacre</p> <p>Guamo *Biscocho</p> <p>Palojuan *Sangretero</p> <p>Caimo</p>
<b><u>ORNAMENTALES</u></b>	<p>Heliconias, Orquídeas.</p>
<b><u>FINAS PARA CONSTRUCCIÓN</u></b>	<p>Arenillo *Bilibil</p> <p>Gomo *Flor Morado</p> <p>Achapo *Fono Colorado</p> <p>Cedro *Perillo</p> <p>Chocho *Gurre</p>
<b><u>FINAS PARA TIERRA</u></b>	<p>Ahumado Escobo</p> <p>*Fono Negro *Cacho</p> <p>Caqueteño *Pelacara</p> <p>Comino *Balato</p> <p>Avillo *Ahumado</p> <p>Barbasco</p> <p>Minche *Pajarito</p>

Tabla 1. Caracterización de la flora de acuerdo a los usos.

Veredas La Cabañita

## Fauna

Dentro de un ejercicio de percepción con la comunidad, se encontró que la cantidad y la diversidad de especies han disminuido debido a la caza y principalmente a la deforestación, fragmentación y reducción de los bosques. Actualmente reportan registros de presencia de micos, borugas, armadillos, pavas, venados y loros, sin embargo, estos datos son incipientes para establecer el impacto provocado a fauna silvestre.



*Imagen 2. Fauna Silvestre representativa, vereda La Cabañita.*

	>	Pintadillo, Nicuro, Cheo, Bocachico, Guaraja, Cachama, Ganvitana, Picalones, Guabina, Dorada, Jacho, Mojarra, Dentones, Sardina, Cucha Domesaya.
	>	Zorro perro, Perezoso, Oso palmero, Oso hormiguero, Boruga, Armadillo (cola de trapo y cascabel), Venado chonto, Guara, Chigüiro, Nutria, Cuerpoespín, Ardilla, Chucha, Danta.
	>	Loro Comegenero, Pavas, Guacharaca, Garzas Ibis, Gavilan, Tucán Frelado, Chamón, Torcasa morada, Loro Perico, Peralonzo, Panguana, Gallineta, Guaya, Loro cerindero, Gallito de Laguna, Buitre, Carpintero, Colibrí, Tucán Picón, Mochilero, Cudillo Toche, Garrapatero.
	>	Babillas, Iguanas, Lagartijas, Lagartos, serpiente Cazadora, serpiente X o pelo de gato, serpiente 24, serpiente Canaguchal, Guío perdicero, Guío sobrecama Tortugas (Charapa arrau, Charapa terecay y morrocoy)
	>	Chichico, Bebeleche, Tanque, Voladores, Maicero, Ahullador, Macaco.

Tabla 2. Especies de fauna identificadas en la vereda.

## Amenazas naturales

La inundación es la amenaza natural de mayor riesgo en la vereda debido al aumento del caudal del río Ortegua. Las inundaciones que se presentan en Cañitas son de tipo fluviales lentas, generalmente producidas por lluvias persistentes y generalizadas que aumentan de manera progresiva el nivel del agua y este supera la altura de las orillas de los cursos de agua produciendo el desbordamiento del agua sobre las llanuras de inundación.

El área de inundación se ubica en el costado suroeste de la vereda, principalmente por la quebrada La Sevilla, afectando a una vivienda ubicada en esta área. Las zonas inundables pueden permanecer varios años sin sufrir este fenómeno ya que dependen de los períodos de recurrencia de las crecientes máximas. En este sentido, es importante que los habitantes y especialmente los dueños de las fincas ubicadas en zonas inundables conozcan el riesgo presente en sus fincas y las correspondientes medidas de mitigación.



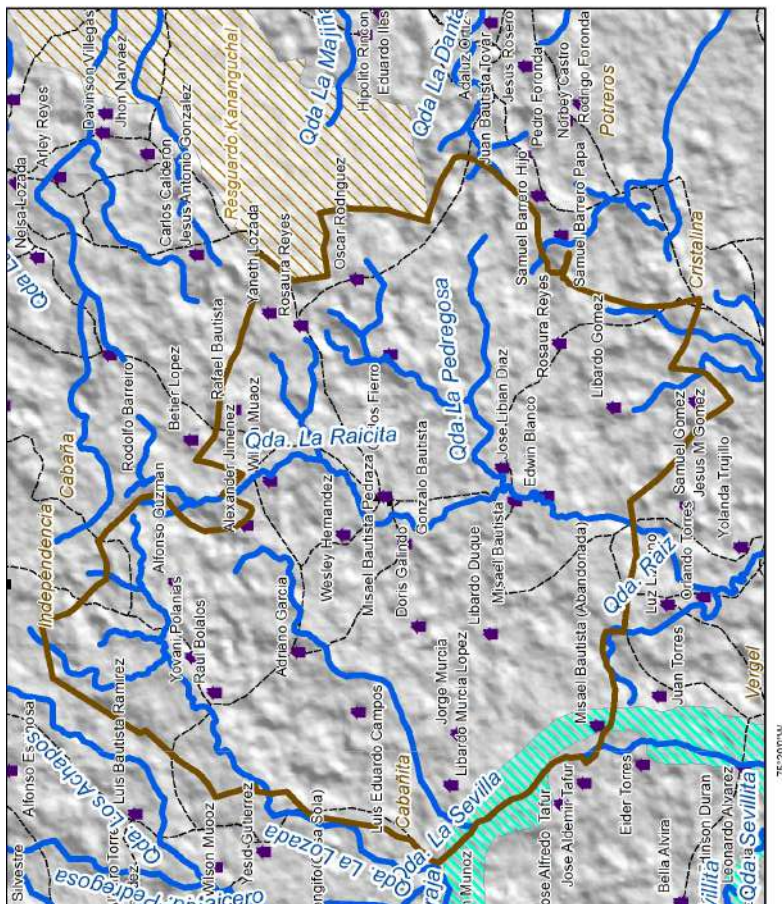

Veredas La Cabañita

## Áreas estratégicas para la conservación

El Decreto 3600 de 2007 dicta las determinantes de ordenamiento del suelo rural y otras disposiciones y establece que la áreas de conservación, protección ambiental e importancia ecosistémica estratégicas para la conservación y conectividad del paisaje son los nacimientos de agua, zonas de recarga de acuíferos, rondas hidráulicas de los cuerpos de agua, humedales, pantanos, lagos, lagunas. Además de los ya mencionados, se consideran de importancia los bosques nativos por su alta diversidad florística y por ser necesarios como corredores para la fauna silvestre.

Dentro del ejercicio de caracterización de áreas de importancia estratégica veredal, la comunidad estableció que las áreas de mayor interés en su protección, son las quebradas y caños con las reservas de bosque en las márgenes de las fincas, para realizar el mantenimiento del caudal hídrico.



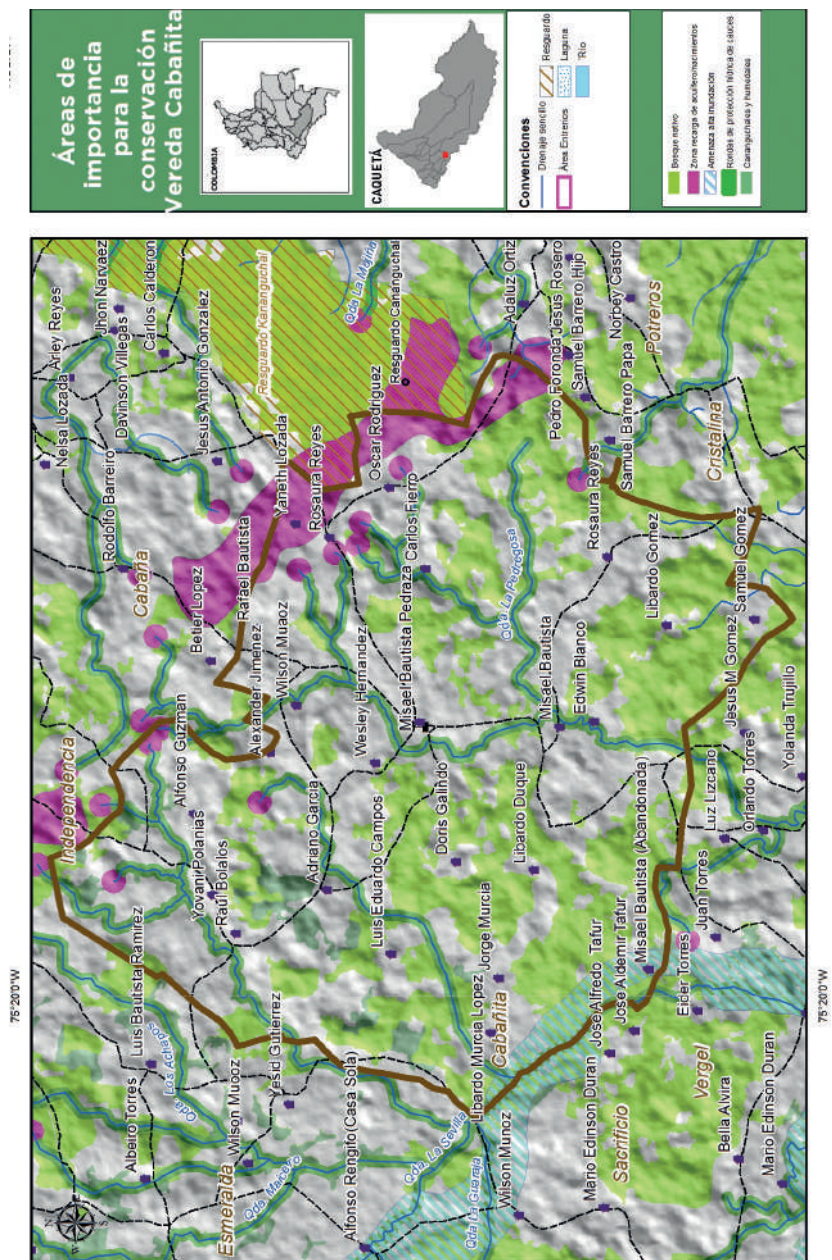

## Espacios de uso y recursos

Por medio de un ejercicio de reconocimiento las familias de La Cabañita manifiestan tener 6 espacios comunes: consumo de tienda, bosque, huerta-sementera, potrero, río, patio. Este mismo ejercicio permitió identificar que tan desaparecidos, escasos o abundantes se encontraban los recursos naturales dentro de los espacios comunes. La disponibilidad de los recursos está asociados a la cantidad o presencia, lo que favorece o dificulta el desarrollo de actividades productivas, de hábitat o bienestar en la población.

Como resultado se encontró que existe una dependencia de bosque y río para el aprovechamiento de recursos naturales de maderas finas, caza de animales silvestres y pesca. Así mismo, las semillas juegan un papel importante en el mantenimiento de las huertas caseras como seguridad alimentaria y medicinal. Por otro lado, el modelo productivo está asociado al mantenimiento de los potreros para ganado bovino. Las salidas de recursos de la vereda son resultado de la ganadería incipiente asociada con la venta de bovinos, equinos y queso principalmente. Algunos productos salen de especies menores como los huevos, cerdos y aves de patio.

RECURSOS	ENTRANTES	
TIENDA	Sal, Manteca, Granos, Panela Útiles de aseo, carne, pescado, gasolina, lubricante, herramientas	
BOSQUES	Especies Maderables, animales Silvestres	Mi Mo Ca Se ch zo
HUERTA	Semillas	Pla na arr lla sál (Aj re ah
POTRERO	Pasto (Decumbens, Humidicola, Dyctioneura, Kudzu, Brizantha, Mombaza) Guadilla, Árboles (Cobre , guamo, fono, chocho, Nagui, Laurel, ahumado, escobo, dormilon.	Bo
RIOS	Peces	Pa cu ch ro bo pu
PATIO	Concentrado para alimento animal	Es

		SALIENTES
	Mico Bebeleche, Volador, Maicero, Chichico, MonoBombo, Serpiente pelo de gato, Taya X, Cazadora, Pudridora, Verrugoso, Guio. Semillas (Sombrillo, guamo, carindo, cedro, laurel, chocho, flor, morado, Fono, perrillo, Venado, Aves, zorro, gurre, boruga.	
	Plátano, chontaduro, Arazá, caña, bore, limón, naranja, yuca, coco, piña, limas, maíz, mandarina, arroz, caímaron. Medicinales, (Hierbabuena, poleo, llantén, hoja santa, limoncillo, ruda, prontoalivio, sábila, ajeno, albahaca, paico, orégano) Hortalizas, (Ají, pimentón, cebolla, habichuela, cilantro cimarrón, repollo, tomate cherry, lechuga, pepino cohombro, ahuyama, patilla, apio)	Platano, huevos, gallinas, cerdos, patos.
	Bovinos, equinos, ovinos.	
	Palaya, pintadillo, pejetigre, cuchas, curbinata, chontaduro, charapas, mojarra, babilla, leche ro, temblon, cachama, aguja, bocachico, raya, denton real, boa, puño piraña, plateado.	Bovinos, equinos, cerdos.
	Especies Menores, Animales Domesticos.	

Tabla 3. Identificación de recursos en espacios comunes.



# COMPONENTE SOCIOECONÓMICO

## Organización comunitaria

La vereda La Cabañita se constituye como vereda el 1 de diciembre de 1989, mediante la certificación de Personería Jurídica 0040 otorgada por la división de Desarrollo Comunitarios y Participación Ciudadana de la Gobernación de Caquetá. La vereda cuenta con una JAC, la cual está organizada en 6 comités: de medio ambiente, educación, trabajo, conciliador, de salud y deportes. Los representantes de cada comité se reúnen una vez cada mes para programar futuras reuniones y actividades que se requieran (actividades para fondos, jornadas de trabajo, resolución de conflictos etc.). Otra organización presente es el comité de ganaderos del núcleo de Herichá al que están afiliadas las familias que tienen ganadería en sus fincas.



## Mapeo de actores

En la vereda hacen presencia instituciones estatales como alcaldía municipal que responde a necesidades puntuales de la comunidad a través de la entrega de algunos elementos para las familias y la escuela como son: balones y uniformes para los encuentros deportivos, combustibles, zinc y tazas sanitarias para las viviendas. La gobernación hace especial presencia con la asignación de un docente para escuela la Cabañita.

La comunidad manifiesta que la única institución que ha apoyado a la población con proyectos productivos hace unos años fue SIFISAN y actualmente organizaciones como Pastoral Social con el programa de Cambio Climático y Fondo Acción con el programa Paisajes Conectados, acompañan a la comunidad de la vereda en el desarrollo de actividades dirigidas a la conservación y conversión de sistemas productivos a alternativas sostenibles y adecuadas para la región amazónica.

## Población

La población de la vereda La Cabañita está distribuida de la siguiente manera: 55% de los habitantes son hombres y 45% son mujeres. El 51% de la población son adultos mayores de 18 hasta 50 años, 14% son adolescentes y el 35% son niños. La mayoría de las familias residentes en la vereda tienen más de 10 años de permanencia; lo cual demuestra el arraigo que tienen por sus tierras, a pesar de las difíciles condiciones en las que viven.

En la vereda la Cabañita viven aproximadamente 88 habitantes, de los cuales 48 son hombres y 40 son mujeres. La vereda cuenta con una población de menores de edad importante, de los cuales 10 son menores de cinco años, se encuentran aproximadamente 11 niños y 10 niñas de 6 a 13 años, 12 adolescentes de 14 a 18 años y 7 adultos mayores de cincuenta (50) años. Los niños menores de cinco años se encuentran vinculados al Programa de Atención Integral a la Primera Infancia (PAIPI), que tiene a su cargo la atención integral en cuidado, salud, nutrición y educación inicial de estos menores.

De las 26 familias que componen la vereda se encuentran 2 personas que no tienen núcleo familiar conformado, de los cuales 1 es mayor de 50 años, las 24 familias restantes están constituidas por un núcleo familiar de 3 a 9 integrantes entre los que están padres hijos nietos o sobrinos.

El papel que desempeña la mujer en el núcleo familiar es la crianza de los hijos, el mantenimiento de la vivienda, la elaboración del queso y cuando es necesario se hacen cargo del ordeño. La participación de la mujer en las actividades comunitarias es limitada y se dirige más a la preparación de alimentos y logística. El rol del hombre se centra en la participación permanente en las reuniones de junta de acción comunal y en la toma de decisiones. No obstante, se resalta la inclusión de líderes mujeres en la organización comunal.



## Edades

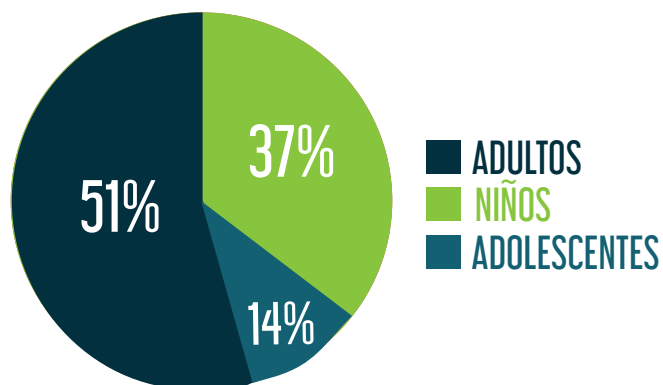

Gráfica 1. Habitantes de la vereda por rango de edad.

## Género

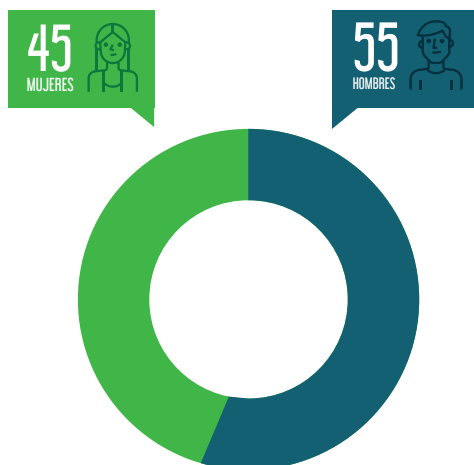

Gráfica 2. Habitantes de la vereda por género.

Veredas La Cabañita



## Infraestructura construida (salud, educación, vivienda)

La sede educativa “Escuela La Cabañita” - Institución Educativa Rural Escuela La Cabañita, está construida en material (bloques de cemento). Sus instalaciones carecen de baterías sanitarias, agua potable, sala de sistemas y biblioteca. Cuenta con sistema solar para cubrir necesidades básicas y un polideportivo en placa en cemento. Esta sede también es utilizada por la comunidad para la realización de reuniones comunitarias, eventos culturales y bazares. Para el año 2018 la escuela contaba con un docente que atendía 20 alumnos entre ellos se encuentran niños y niñas en distintos grados de básica primaria (1-5). Los jóvenes que terminan la primaria son enviados al centro educativo indígena MAMA BWE REOJACHE del municipio de Milán o al colegio CAMPO ELIAS MARUALANDA de Solano para continuar con los estudios de bachillerato. Otros jóvenes se quedan en las fincas.

El sistema de salud es subsidiado, sin embargo, la vereda cuenta con botica comunitaria de la Pastoral Social que suministra medicamentos básicos para la atención de primeros auxilios a bajos precios, esta botica está a cargo de un habitante de la comunidad que hace parte del comité de salud, el cual tiene la responsabilidad de vender y surtir con los recursos obtenidos de la venta.

Para el manejo y control de algunas enfermedades, muchas familias toman remedios caseros debido al difícil acceso que tienen para transportarse al casco urbano; De igual manera, toman medicamentos formulados, algunos bajo prescripción médica. En casos de situaciones complejas se dirigen al hospital de Solano. Cuando se presenta enfermedades graves son remitidos al hospital de Florencia.

Las viviendas que hay en la vereda están construidas con pisos y paredes de madera, techo de zinc y muchas de ellas se encuentran en malas condiciones habitacionales; carecen de servicios básicos como agua potable, cocina ecológica y energía eléctrica. El agua para el consumo, el lavado de ropa y ducha personal es obtenido de nacimientos, caños y/o quebradas. Estas fuentes hídricas generalmente están en medio de los potreros, algunas en áreas de rastrojo o de bosque, en su mayoría protegidas con árboles y aisladas con cerca de alambre, para evitar el ingreso del ganado. Estas fuentes hídricas están distantes de las viviendas, algunas familias llevan el agua a través de motobombas y las que carecen de estos equipos deben cargarla en recipientes plásticos.

Las baterías sanitarias que hay en las viviendas están ubicadas en la parte externa de la casa, son construidas en madera, donde se ubica la taza sanitaria que descarga directamente a un pozo séptico.

La mayoría de las viviendas tienen entre 10 y 20 años de construidas, la gran mayoría presentan deterioro en los techos, paredes y pisos. Otras están construidas sobre columnas que en la parte superior son habitadas y en la parte inferior son espacios utilizados para guardar herramientas o tener animales domésticos.



**26**  
VIVIENDAS



**24Km**  
CAMINOS DE HERRADURA



*Imagen 3. Tipo de vivienda unifamiliar, vereda La Cabañita.*

Las vías de la vereda son caminos de herradura contruidos por la comunidad, se encuentran además algunos puentes de madera a los que se hace mantenimiento organizados por la Junta de Acción Comunal. La vereda carece de servicio de interconexión eléctrica, para acceder a energía eléctrica se utilizan paneles solares que suplen solo el consumo de cercas y bombillos. La señal de celular es deficiente, es necesario ubicar sitios específicos para recibir y hacer llamadas.



## Actividades económicas

La principal fuente de ingresos para las familias es la ganadería bovina. El 41% de la actividad económica está asociada a la producción de queso a producción de queso, 24% depende explícitamente del jornal como fuente de ingreso, 23% está asociado a la producción de ganado de levante y finalmente el 12% dependen de la venta de ganado de ceba.

Aproximadamente se están produciendo 230 litros/día de leche en la vereda, la cual posteriormente se procesa de manera artesanal en las mismas fincas para la producción de queso que es comercializado quincenalmente en el puerto de Herichá, registrando una producción aproximada de 56 arrobas. El precio es establecido generalmente por los mismos intermediarios basados en la calidad del producto; en promedio 1 arroba de queso se está vendiendo entre 70.000 y 100.000 pesos. De acuerdo con la percepción de la comunidad las familias que producen queso tienen las mejores condiciones económicas, sin embargo, la venta de queso genera en promedio \$746.000 netos mensuales cifra que no alcanza el salario mínimo legal vigente.

La producción de queso picado salado se realiza de manera artesanal. Para producir una arroba se necesitan de 100 a 110 litros de leche, lo cual quiere decir que el valor del litro de leche oscila entre \$700 y \$1.000 pesos y la producción diaria en promedio de leche es de 4 litros por vaca. La mayoría de habitantes de la vereda no cuentan con un lugar con las condiciones necesarias para el procesamiento, a excepción de dos queseras apoyadas por Fondo Acción por medio del programa Pequeñas Donaciones.

El ganado de engorde es sacado por camino veredal hasta el puerto de Herichá donde es pasado en bote por el río Orteguaza hasta el centro poblado de San Antonio de Getuchá, de allí es transportado en camión hasta la plaza de COFEMA S.A.S, donde es comprado



*Imagen 4. Producción ganadera, actividad principal, vereda La Cabañita.*



por kilo con precio variable según la calidad del animal. Para obtener animales de 400 a 450 kilos una familia debe esperar entre dos años y dos años y medio, partiendo de animales destetados con un peso de 150 a 200 kilos, y puede obtener en promedio con buenos precios entre \$500 mil a \$600 mil pesos de ganancia. Esta utilidad depende también del precio en que compró o recibió avaluados los animales, si tiene buenos pastos y si no se presenta ningún problema de sanidad durante los dos años y medio de la ceba.

Hay 6 familias que obtienen ingresos a partir de jornales, son empleadas en promedio 10 a 15 días en el mes, para desarrollar trabajos de fumigaciones, limpieza de potreros, ordeño, arreglo de cercas, entre otros. El valor del jornal diario es de \$20.000 pesos con alimentación incluida y las familias que viven de esta fuente económica tienen ingresos mensuales de \$200.000 a \$300.000 mil pesos.

Otros ingresos que poseen algunas familias son la venta de cerdos alimentados con el subproducto del queso (suero) y residuos de comida de casa.

## Fuente de ingresos económicos

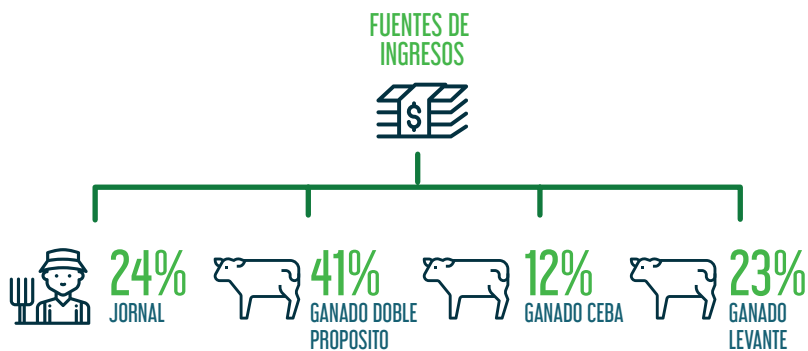

La actividad agrícola en la vereda está destinada principalmente para el auto consumo. El desarrollo de esta actividad está muy limitado, pues no se realizan siembras extensivas con fines comerciales debido a la carencia de vías de comunicación, la falta de oportunidades en proyectos productivos sostenibles y los deficientes canales de comercialización que hay en la región. Generalmente las familias establecen áreas pequeñas que no superan una hectárea donde siembran yuca, maíz, arroz y plátano.



*Imagen 5. Área de cultivos pan coger, vereda La Cabañita.*

# DESARROLLO ESTRATÉGICO



Basados en el diagnóstico participativo realizado con los habitantes de la vereda La Cabañita, se identificaron, a partir de una matriz DOFA las Debilidades, Oportunidades, Fortalezas y Amenazas que se encuentran en el territorio y que sirven como punto de partida para plantear propuestas de desarrollo relacionadas con aspectos ambientales, organizacionales, de infraestructura y económicos.

Se destaca como fortalezas la capacidad de trabajo de las familias, el conocimiento del territorio y la actividad productiva que contempla no solo la ganadería sino las actividades de pan coger y huerta casera.



*Imagen 6. Construcción participativa del capítulo estratégico del documento PDC, vereda La Cabañita.*

En cuanto a debilidades, se resalta el mal estado de las viviendas y los caminos, los escasos bosques y la disminución de la cantidad y calidad del agua, de igual forma, aunque cuentan con Junta de Acción Comunal perciben que los líderes son pocos y los habitantes de la vereda son desunidos. La carencia de canales de comunicación para el queso, el ganado y los productos agrícolas y la dificultad de acceso a créditos porque la mayoría de los predios no están legalizados son factores que dificultan el crecimiento económico de la vereda.

# MATRIZ DOFA

D

## DEBILIDADES

- Desconocimiento de la ley comunal
- Bajo liderazgo unión y gestión
- Disminución de los recursos naturales
- No se cuenta con seguridad alimentaria
- Falta de atención en salud
- Poco acceso educación
- No hay vivienda digna
- Falta de recreación deportiva
- Bajo apoyo institucional
- Poco acceso a los canales de comercialización
- No se cuenta con legalización de predios
- Poco acceso a créditos
- Producción de coca.

O

## OPORTUNIDADES

- Propiedad de las tierras
- Apoyo de ONG y estatal alcalde (medianamente)
- Apoyo para capacitación y conocimiento
- Conservación y recuperar los recursos naturales existentes.

## Vereda La Cabañita



### FORTALEZAS

- Trabajo familiar compromiso y responsabilidad
- Deseo de conservar los recursos naturales
- Deseos de superación
- Conocimiento del territorio
- Conocimiento de fauna flora, semillas tradicionales y nativas.
- Sede educativa
- Junta acción comunal conformada
- Tenencia de ganado
- Producción de cultivos de pancoger y huerta.



### AMENAZAS

- Ingresos de la delincuencia grupos al margen de la ley
- Ganadería extensiva
- Amenaza por coca
- Fumigación de los cultivos ilícitos
- Ingresos de petroleras
- Pérdida de agua para consumo humano
- Pérdida de agua para fauna y flora
- Vientos fuertes y lluvias.

Tabla 4. Matriz DOFA elaborada con los habitantes de la vereda.

Veredas La Cabañita

## DESAFIOS

- Restauración de los recursos naturales.
- Fortalecer la organización comunal.
- Mayor asistencia institucional.

## POTENCIALIDADES

- Conocimiento empírico y ancestral.
- Conocimiento del territorio y sus recursos.
- Economía familiar y campesina.

## RIESGOS

- Violencia
- Sistemas Productivos Insostenibles.
- Pérdida de los recursos naturales.

## LIMITANTES

- Falta de Gestión Comunal.
- Bajo Nivel Educativo.
- Poco Acompañamiento de las Instituciones.
- Baja Producción De alimentos.
- Escasos recursos Naturales.





Gráfica 3. Identificación de necesidades y problemas.

Veredas La Cabañita

## Proyectos priorizados

Durante el ejercicio de identificación de necesidades la comunidad priorizó la ausencia de carreteras y la construcción de puentes para iniciar la gestión de su PDC.

**Carretera y puentes:** El deficiente sistema vial de la vereda La Cabañita, es por caminos y puentes sobre la quebrada La Raíz. Algunas familias cuentan con equinos que le permiten movilizar productos para su comercialización e ingresar los insumos y víveres para sus predios y familia. Como consecuencia, aumentan los costos de insumos, se genera desvalorización de fincas, prevalece un difícil acceso a las tecnologías de computador y celular. Una propuesta por parte de la comunidad de La Cabañita es la construcción de la vía veredal Ilusión a Milán y Potreros.

Respecto a las otras necesidades identificadas pero no priorizadas se adelantan acciones como:

**Electrificación:** La vereda no cuenta con un sistema de redes de electrificación, en algunas viviendas la necesidad de energía se suple con plantas solares que tienen capacidad para cercas de potreros, iluminar la vivienda parcialmente y cargar celulares. No es posible almacenar productos perecederos para comercialización y consumo.



# MATRIZ MARCO LÓGICO

PROBLEMAS	OBJETIVOS	ACTIVIDADES
Ausencia de carreteras	1. Organización Comunitaria (Directiva Comité Pro Carretera)	<ol style="list-style-type: none"> <li>1. Reunión y selección de directivos con capacidades.</li> <li>2. Buscar apoyo de otras veredas con objetivos comunes.</li> <li>3. Legalizar comité.</li> <li>4. Generar presupuesto de actividades.</li> <li>5. Fortalecimiento de capacidades en temas legales-carreteros y organizativos.</li> </ol>
	2. Gestionar recursos por parte del Estado/otras Entidades.	<ol style="list-style-type: none"> <li>1. Recolección y gestión de recursos.</li> <li>2. Contrapartida por parte de la comunidad.</li> <li>3. Capacitaciones comunitarias.</li> </ol>
Construcción de puentes	1. Fortalecer organizaciones comunitarias para la gestión de recursos.	<ol style="list-style-type: none"> <li>1. Capacitar las comunidades.</li> <li>2. Realizar actividades locales para recolección de recursos para la gestión.</li> <li>3. Capacitaciones a líderes sobre normatividad (Derecho).</li> </ol>
	2. Estudios y diseños de puentes.	<ol style="list-style-type: none"> <li>1. Caracterización e identificación de puentes.</li> <li>2. Contrapartida (mano de obra).</li> <li>3. Gestión de recursos.</li> </ol>

		METAS	PRODUCTOS
		1.Diagnóstico de la comunidad beneficiaria. 2.Elaboración del proyecto.	1.Tener una organización Pro carretera. 2.Comunidad capacitada. 3.Organización comunitaria.
		1. Canalización de recursos. 2. Comunidad de la vereda La Cabañita, capacitada con temas relacionados con gestión.	1. Ejecución de proyectos – Vía. 2. Comunidad capacitada en temas de gestión.

Tabla 5. Matriz de marco lógico diseñada para la vereda La Cabañita.

		1. Comunidad capacitada. 2. Recursos recolectados en la comunidad para gestión. 3. Líderes comunitarios capacitados sobre normatividades y gestión.
1. 6 puentes ubicados sobre la quebrada la Raíz (cada puente aproximado de 15Mtrs)		1. 6 puentes en la Vereda La Cabañita (100mts).

Veredas La Cabañita



## Acuerdos veredales

Son instrumentos de inclusión que se lleva a cabo entre Fondo Acción y las Veredas beneficiarias en el marco del Programa Paisajes Conectados como una herramienta participativa que permite la organización Veredal apropiarse de la conversación de los bosques, protección de las fuentes hídricas, mejorar los sistemas productivos para bajar la presión a los recursos naturales, así mismo, que estas acciones incidan sobre la conectividad forestal y propiciar mejores hábitats para la fauna silvestre.



Gráfica 4. Acuerdos veredales.

# LA CONECTIVIDAD DEL PAISAJE COMO UNA ESTRATEGIA DE CONSERVACIÓN



Los bosques Amazónicos en Colombia son prioridad global para la conservación por su importancia estratégica en la provisión de servicios ecosistémicos, recurso hídrico hacia la cuenca del Amazonas, su almacenamiento de carbono en los bosques, entre otros valores (Nature Serve y EcoDecisión, 2015).

Actualmente en la vereda la Cabañita se presenta una ampliación de la frontera agrícola con fines enfocados a la ganadería extensiva activa. Esta pérdida de la masa forestal y de la conectividad conlleva a una problemática significativa en la cuenca debido a que estas zonas para el Instituto Geográfico Agustín Codazzi (2014) son de vocación forestal y sus intervenciones se relacionan con los conflictos por el uso inadecuado del suelo y con la implementación de sistemas productivos y extractivos inadecuados para las condiciones de la zona.



Los análisis de cobertura para el año 2016 muestran componentes forestales con relictos de bosque en aislamiento y con distribución, área y forma que no permiten la comunicación/conectividad con otros. Solo se destaca un componente mayor hacia el resguardo Kananguchal.

De acuerdo con proyecciones de conectividad propuestas Fondo Acción, dentro de la vereda La cabañita se deben establecer estrategia de conservación asociada a la reforestación de franjas hídricas como la alternativa que favorece la conectividad forestal y mejora la estabilidad de los componentes por medio de la conexión de las márgenes (ver mapa 10).



Mapa 9. Componente forestales año 2016.

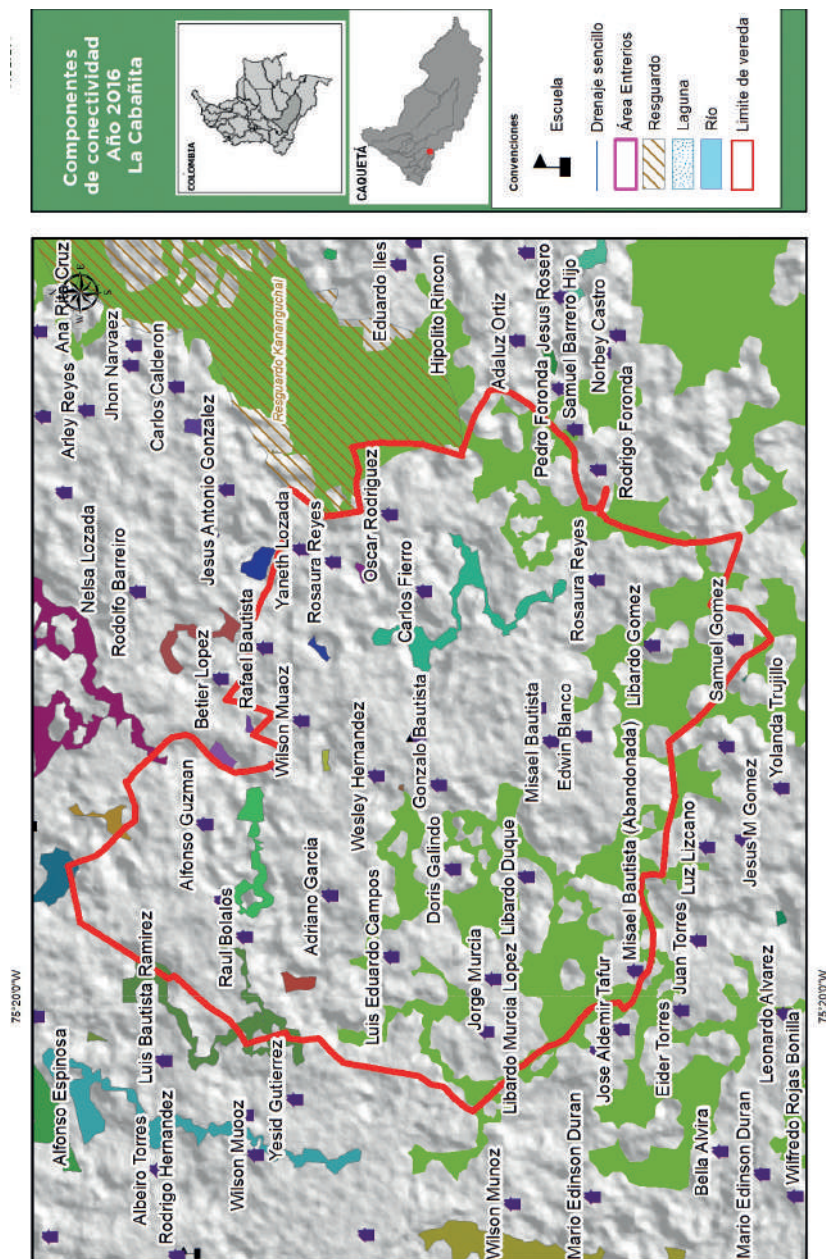

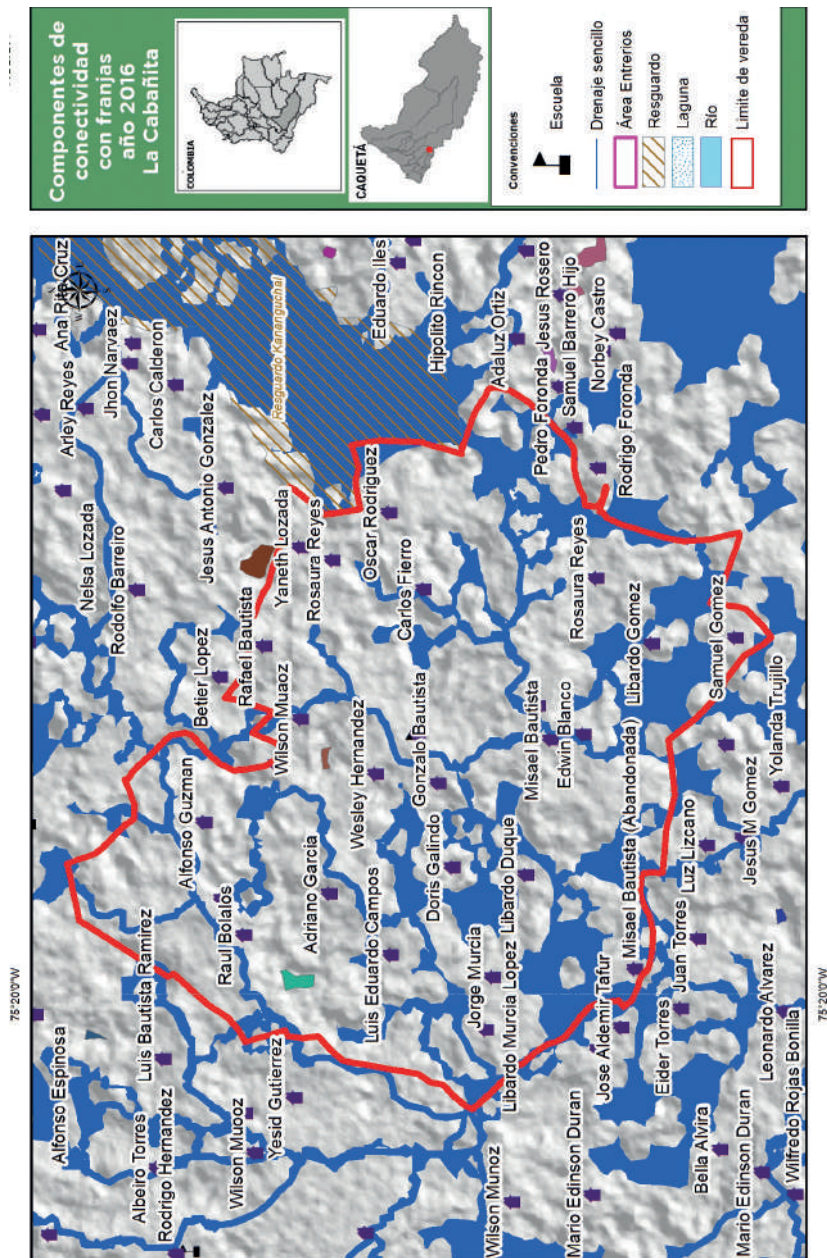

# REFERENCIAS BIBLIOGRÁFICAS

IGAC. (2014). Estudio general de suelos y zonificación de tierras, departamento de Caquetá. Bogotá: Instituto Geográfico Agustín Codazzi.

NatureServe y EcoDecisión. (2015). Hotspot de Biodiversidad de los Andes Tropicales. Colombia: Fondo de Alianzas para los Ecosistemas Críticos.









## VEREDA LA CABAÑITA

Un ejercicio participativo para planear nuestro territorio de manera sustentable. Léalo, conózcalo y compártalo con su comunidad.



Con el apoyo de:  
**JAC Vereda La Cabañita**