

# PLAN DE DESARROLLO COMUNAL

VEREDA LA CABAÑA  
MUNICIPIO DE SOLANO - CAQUETÁ  
2019

JUNTA DE ACCIÓN COMUNAL  
DE LA VEREDA LA CABAÑA



Con el apoyo de:  
**JAC Vereda La Cabaña**



Este Plan de Desarrollo Comunal se construyó en el marco de la estrategia de fortalecimiento a la gobernanza local del Programa Paisajes Conectados, puesto en marcha por Fondo Acción en asocio con la Gobernación de Caquetá. Toda la información de carácter técnico e imágenes aquí contenidas son responsabilidad de Fondo Acción.

**Directivos Junta de Acción Comunal  
VEREDA LA CABAÑA**

---

**ALBEIRO SANCHEZ**  
Presidente de Junta

**EDINSON VILLEGAS**  
Vicepresidente

**CARLOS CALDERON**  
Tesorero

**JHON FREDY NARVAEZ**  
Secretario

**WILKY ANDRES PLAZAS**  
Fiscal

# TABLA DE CONTENIDO

El Plan de Desarrollo Comunitario como un instrumento de gestión.....	8
---	---

Cómo se construyó el plan de desarrollo comunitario.....	10
Visión.....	12
Generalidades de la vereda.....	14

Reseña histórica.....	15
-----------------------	----

Límite actual.....	16
--------------------	----

Componente ambiental.....	20
---------------------------	----

Geomorfología y suelos.....	20
Red Hídrica.....	20
Flora.....	24
Fauna.....	29

Amenazas Naturales.....	30
-------------------------	----

Áreas estratégicas para la conservación.....	32
--	----

Espacios de uso y recursos.....	34
---------------------------------	----

Recursos Desaparecidos, escasos y abundantes.....	36
---	----



## **Componente socioeconómico.....38**

Organización comunitaria.....	38
Mapa de actores.....	39
Población.....	39
Infraestructura construida (salud, educación, y vivienda).....	43
Actividades económicas.....	48

## **Desarrollo estrategico .....22**

Análisis DOFA.....	54
Identificación de Problemas/ Necesidades.....	57
Proyectos priorizados.....	58
Matriz Marco Lógico.....	60
Acuerdos veredales.....	62

## **La conectividad del paisaje como una estrategia de conservación.....64**

## **Referencias Bibliográficas.....68**

# PRESENTACIÓN

Según la Ley 1551 del 2012, los Planes de Desarrollo Comunal (PDC) son herramientas de gestión comunitaria de las que se pueden valer las comunidades campesinas organizadas para participar en programas, proyectos y acciones que adelanten o quieran adelantar y que incidan sobre el territorio en el que se encuentran asentadas dichas comunidades.

El presente documento corresponde al PDC de la vereda La Cabaña perteneciente al núcleo Herichá del municipio de Solano, construido con la participación de la comunidad, en cabeza de los directivos de la Junta de Acción Comunal (JAC), con el apoyo del programa Paisajes Conectados.

Constituye el conjunto de acciones que la comunidad propone de manera concertada, asociando la forma como actualmente está configurado el territorio y buscando su inclusión en un proceso de ordenamiento territorial municipal a diez años, mediante el Esquema de Ordenamiento Territorial (EOT) para el municipio de Solano.

La construcción del PDC se realizó en dos fases, mediante ejercicios de participación ciudadana que permitieron saber cuál era la percepción de la comunidad sobre la vereda en la que habitan. La primera fase es-

tuvo asociada a una caracterización veredal de la que se obtuvieron los insumos necesarios para avanzar hacia la prospectiva territorial, a partir de saber cómo se encuentra la vereda en aspectos ambientales, socioeconómicos, culturales e institucionales, reflejados en el uso del suelo, las técnicas de producción agropecuarias y las formas de organización comunitaria. La segunda fase, fue la del desarrollo estratégico, la cual se llevó a cabo mediante la identificación de las Debilidades, Oportunidades, Fortalezas y Amenazas (DOFA) de la vereda, factores que son importantes para definir las rutas a seguir para formular proyectos pertinentes y acordes a las necesidades de la comunidad de la vereda La Cabaña.

Las estrategias estuvieron acompañadas de ideas, de proyectos y actividades específicas, buscando avanzar hacia la gestión y apropiación del territorio de la mano de factores, como el desarrollo sostenible y la conservación y protección de los recursos ambientales.

Este documento pretende ser en una herramienta de gestión y organización, tanto para la comunidad como para autoridades locales y nacionales del ámbito público o privado. Así mismo, para generar apropiación y visualización del territorio, como una zona de constante dinámica, tanto social como natural, donde se construyan visiones y propuestas de desarrollo a largo plazo, siempre velando por el bienestar y la dignidad de las familias campesinas quienes son actores principales en la conservación y protección del territorio amazónico.



# EL PDC COMO UN INSTRUMENTO DE GESTIÓN

Los PDC se fundamentan en la Constitución Política, en las leyes y decretos de Colombia, los cuales desarrollan los mandatos asociados a la acción comunal, la participación ciudadana y la planeación participativa del orden nacional, departamental y local.



Dentro de las normas más relevantes de organización y gestión comunal se encuentra en la ley 743 de 2002, la cual establece que el desarrollo de la comunidad se fundamenta en la planeación, concertación, los diálogos y los pactos como estrategias del desarrollo de la comunidad. La ley 1551 de 2012 se refiere a la promoción del desarrollo del territorio y la construcción de las obras que demande el progreso municipal, teniendo en cuenta, entre otros, los PDC. Y, la Ley 1757 de 2015, que dicta disposiciones en materia de promoción y protección del derecho a la participación democrática.

Se destaca, también, el PDC como una herramienta que está desarrollada para ser parte integral de la formulación del EOT y asociada al uso adecuado del suelo rural de acuerdo con la ley 388 de 1997. De la misma forma, este documento se convierte en parte clave para ser tenido en cuenta en la formulación de los próximos Planes de Desarrollo Municipales de Solano, en el marco de la ley 152 de 1994.

Este marco legal general hace evidente la importancia de los PDC como instrumentos de planeación participativa y de gestión para las JAC y los municipios, al establecer la inclusión social y dar elementos de dirección con gobernanza desde las bases a través de las organizaciones locales de Enterríos.

NORMAS MARCO	NORMAS COMPLEMENTARIAS
<p><b>Ley 743 de 2002:</b> Libre asociación de organismos de acción comunal.</p> <p><b>Ley 1551 de 2012</b> Modernizar la organización y el funcionamiento de los municipios</p> <p><b>Ley 1757 de 2015</b> Promoción y protección del derecho a la participación democrática</p>	<p><b>Ley 388 de 1997:</b> Planes de ordenamiento territorial.</p> <p><b>Ley 152 de 1994:</b> Planes de desarrollo municipal y departamental.</p>

# CÓMO SE CONSTRUYÓ EL PDC



El PDC fue un proceso de construcción participativa liderado por la JAC en cabeza de su presidente, instituciones educativas, líderes comunales y el apoyo logístico y técnico del Programa Paisajes Conectados.

Se comenzó con reuniones de socialización de la iniciativa y los logros comunitarios que conlleva tener un PDC. A partir de ahí, se construye un plan de trabajo que integra la realización de talleres comunales, el fortalecimiento de capacidades locales, talleres de lideresas, talleres de apropiación, encuestas semiestructuradas, visitas de campo, escuelas de campo, georreferenciación y cartografía social.

Para adelantar el proceso, fue importante partir del reconocimiento de una economía campesina, con altos índices de necesidades básicas insatisfechas, asociados a baja calidad de vivienda, agua no potable, deficiente educación infantil, insuficientes ingresos familiares, así como un fuerte deterioro ambiental y continua ampliación de la frontera agropecuaria por causa del establecimiento de sistemas productivos no sostenibles, principalmente.

Bajo este contexto situacional, el objetivo fue construir un PDC que permitiera visibilizar las problemáticas y, que, al mismo tiempo, desde las comunidades emergiera una propuesta de desarrollo con enfoque de recuperación ambiental, sistemas de producción que den solución económica, social y productiva y se disminuyan las causas del alto deterioro ambiental, a partir de programas, proyectos y acuerdos de conservación Veredal. Para ello, se adelantó el ejercicio en dos etapas: la primera, fue la caracterización veredal donde se recogió información sobre las dinámicas sociales, económicas, biofísicas y ambientales del territorio.

La segunda etapa, fue hacer una propuesta de desarrollo estratégico que permitiera establecer o adoptar estrategias para concertar y promover el desarrollo de la vereda. Este componente partió de una matriz DOFA, identificación y priorización de problemas, programas, proyectos y el Acuerdo Veredal, como compromiso por parte de la comunidad. Por tanto, se requirió de la participación activa de la sociedad, la institución educativa y demás formas de organización, fundamentales en la elaboración de la visión futura del territorio.



## Visión

La comunidad de la vereda La Cabaña velará por el desarrollo de la región, a partir del mejoramiento de las condiciones de vida de las familias con electrificación, educación, tecnologías de la información, agua potable, acceso a la salud, facilidad en el intercambio de productos. Por la construcción de una economía campesina basada en la producción agropecuaria sostenible, con empresarialidad, seguridad alimentaria y energías alternativas, disminuyendo la presión sobre el bosque, respetando los recursos naturales y buscando restaurar los corredores biológicos.

*Imagen 1. <https://unsplash.com/photos/Uuh0K9YtNM8>*





# GENERALIDADES DE LA VEREDA

La vereda La Cabaña hace parte del municipio de Solano en la zona conocida como Entreríos por la confluencia de los ríos Orteguaza y Caquetá, uno de los principales afluentes del gran río Amazonas.

Su ubicación geográfica es estratégica y de gran importancia en la contribución de la conectividad biológica. Está próxima a dos áreas de conservación ambiental y étnica: los resguardos Kananguchal y Herichá.

La Cabaña se sitúa cerca al río Orteguaza, por ello la movilidad hacia la cabecera municipal es vía fluvial. Su altura promedio es 250 MSNM.



Imagen 1. Construcción participativa de PDC, vereda La Cabaña.



## Reseña Histórica

La Junta de Acción Comunal de la vereda La Cabaña fue constituida en el año 1982, según lo estipulado en la certificación de Personería Jurídica 0042, otorgada por la División de Desarrollo Comunitario y Participación Ciudadana de la Gobernación del Caquetá; lo que indica que, esta organización de economía solidaria, tiene 34 años de reconocimiento jurídico. En la vereda La Cabaña se reconoce como primer presidente de la JAC a Jonás Avilés y sus fundadores Nelsa Rodríguez, Claudia Flores y Rodolfo Barreiro. El territorio ha sido sufrido modificaciones y tropiezos; originalmente la vereda tenía una mayor extensión, pero en el año de 1989 e desmiembra para crear la nueva vereda Cabañita.

En el año 1981, se presenta un hito de desplazamiento de la población campesina de la zona Entreríos, hacia la cabecera municipal de Milán y Solano; Esto fue producto de enfrentamientos a grupos ilegales, por parte del Ejército Nacional, como respuesta al aterrizaje de un avión sobre el río Orteguaza, para descargar armas. Para el año 1987, luego de mejorar las condiciones de orden público, los campesinos ingresan nuevamente a sus fincas e inician cultivos de arroz, maíz y yuca entre otros productos; estos eran para el autoconsumo y el excedente se comercializaba.

En la década de los noventa se construye la escuela La Cabaña para dar clase a 25 niños, así mismo, se inicia con mayor fuerza la actividad ganadera, con ganado de raza Cebú. Paralelamente a este sistema productivo emerge la economía ilícita cocalera que promovió la violencia y condujo a un fuerte paro campesino en el año 1996.

## Límite Actual

La vereda Cabaña hace parte del núcleo campesino de Herichá del municipio de Solano, se encuentra ubicada en la parte noroccidente del municipio y en la parte norte del núcleo. Para llegar a la vereda se debe hacer un desplazamiento en bote por el río Orteguaza hasta Puerto de Herichá; Desde ahí el recorrido continúa por camino de herradura. Su área total es de 1351 hectáreas y limita con puerto Herichá, la vereda potreros, Cabañita, la independencia y el resguardo Kananguacha.

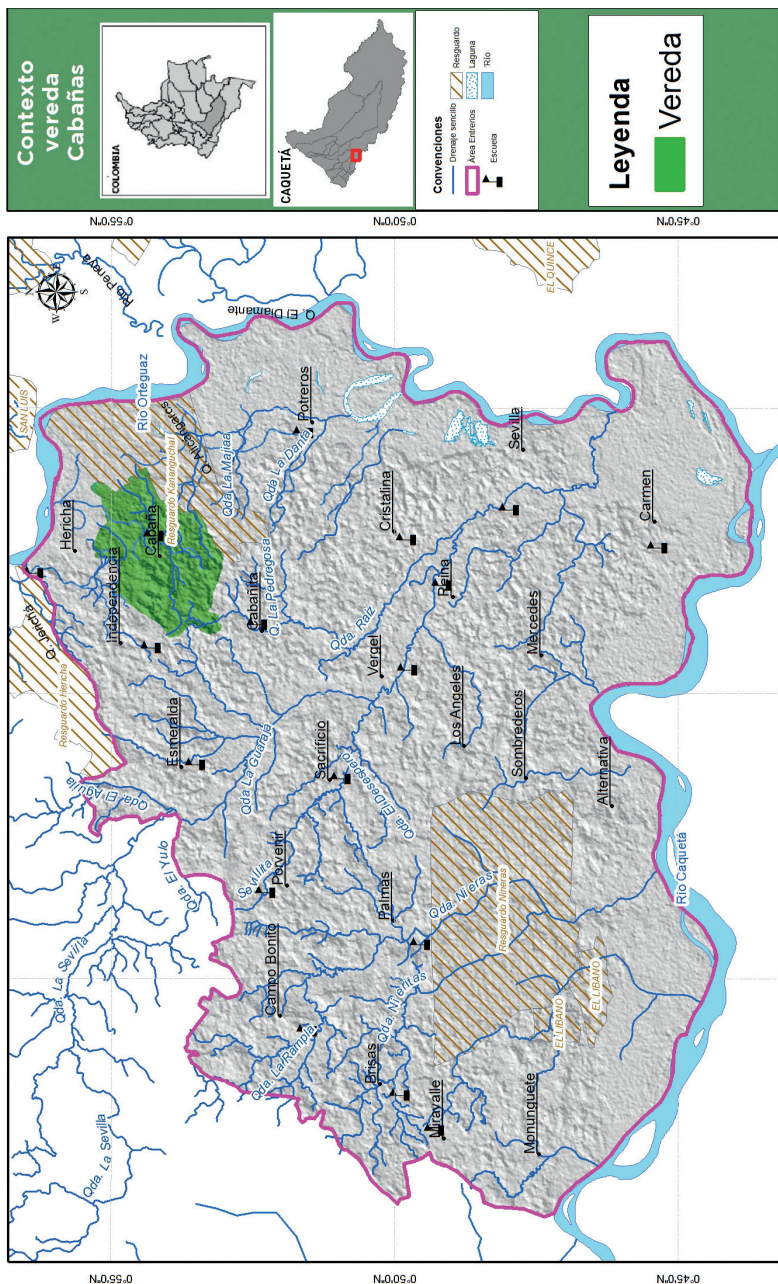

Vereda La Cabaña

**Mapa 1. Ubicación vereda La Cabaña en Entreríos**

Mapa 2. Mapa administrativo vereda La Cabaña

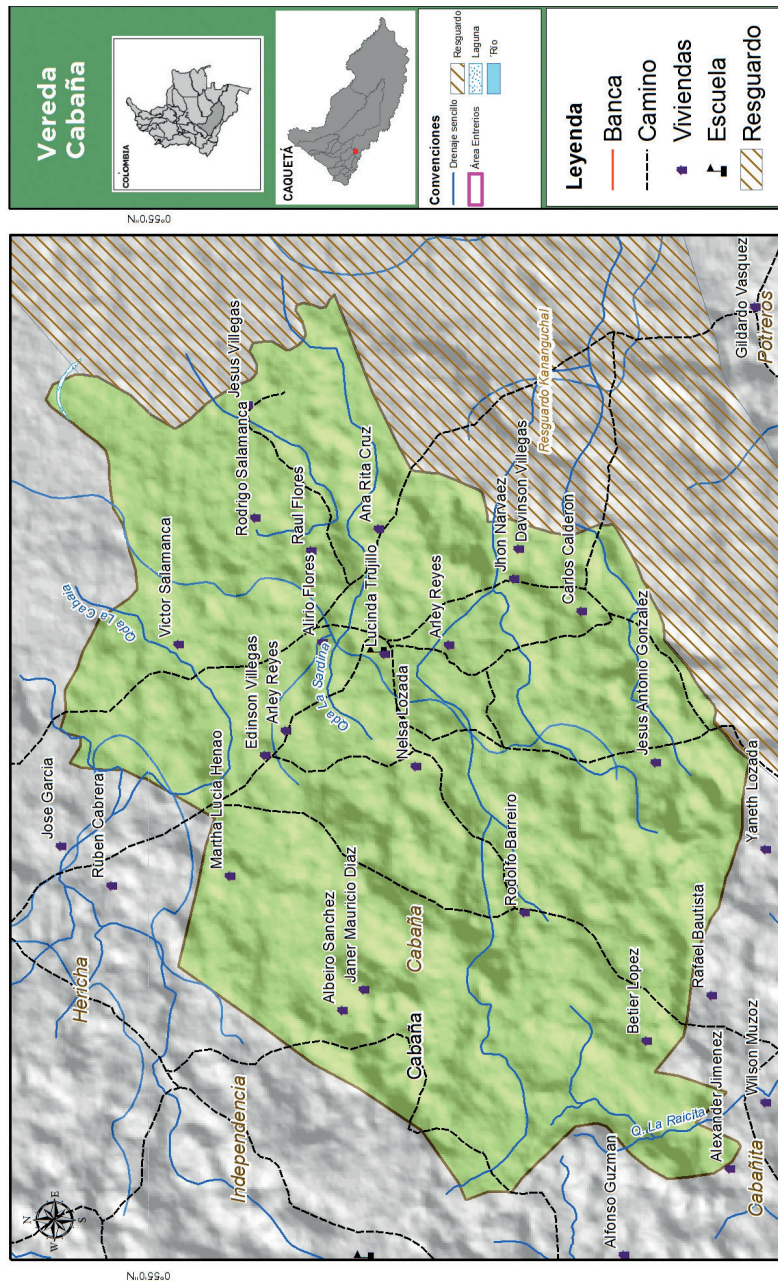





# COMPONENTE AMBIENTAL

## Geomorfología y suelos

Los paisajes representativos son lomerío, con relieve de lomas y colinas el cual representa un 90% del territorio. Los suelos son bien drenados, moderadamente profundos a profundos, con un pH ácido a extremadamente ácido, por la alta saturación de aluminio y con una fertilidad baja a muy baja.

Una porción menor ocupan valles de terrazas medias y planos de inundación asociado al río Orteguaza, con suelos pobremente a bien drenados, superficiales a moderadamente profundas, muy fuerte a fuertemente ácidos y fertilidad baja a moderada (IGAC, 2014).

## Red Hídrica

El sistema de drenajes de la vereda La Cabaña tributa al sistema de lagunas y vegas inundables del río Orteguaza. Las quebradas hacen parte de los servicios de provisión, regulación y soporte que ofrecen, por la amplia red hídrica en el complejo de drenajes existentes y por ser extensos corredores de conectividad para la fauna existente.



Esta vereda cuenta con las quebradas La Cabaña y La Sardina que atraviesan la vereda y desembocan en una laguna (madre vieja) en las vegas inundables del río Orteguaza. Las Lagunas, Roja y Balastrera son las más conocidas, pero en total son 5 lagunas, 4 quebradas, 7 caños y 44 nacimientos, conforman la riqueza hídrica de la vereda, con la que cuentan las familias para el consumo y la actividades agropecuarias.

La captación del recurso es por medio de bocatomas artesanales en caños o aljibes cerca a fuentes hídricas o humedales, no se realiza ningún tipo de tratamiento para el consumo doméstico

Mapa 3. Mapa vereda La Cabaña – Cuenca Quebrada Sevilla

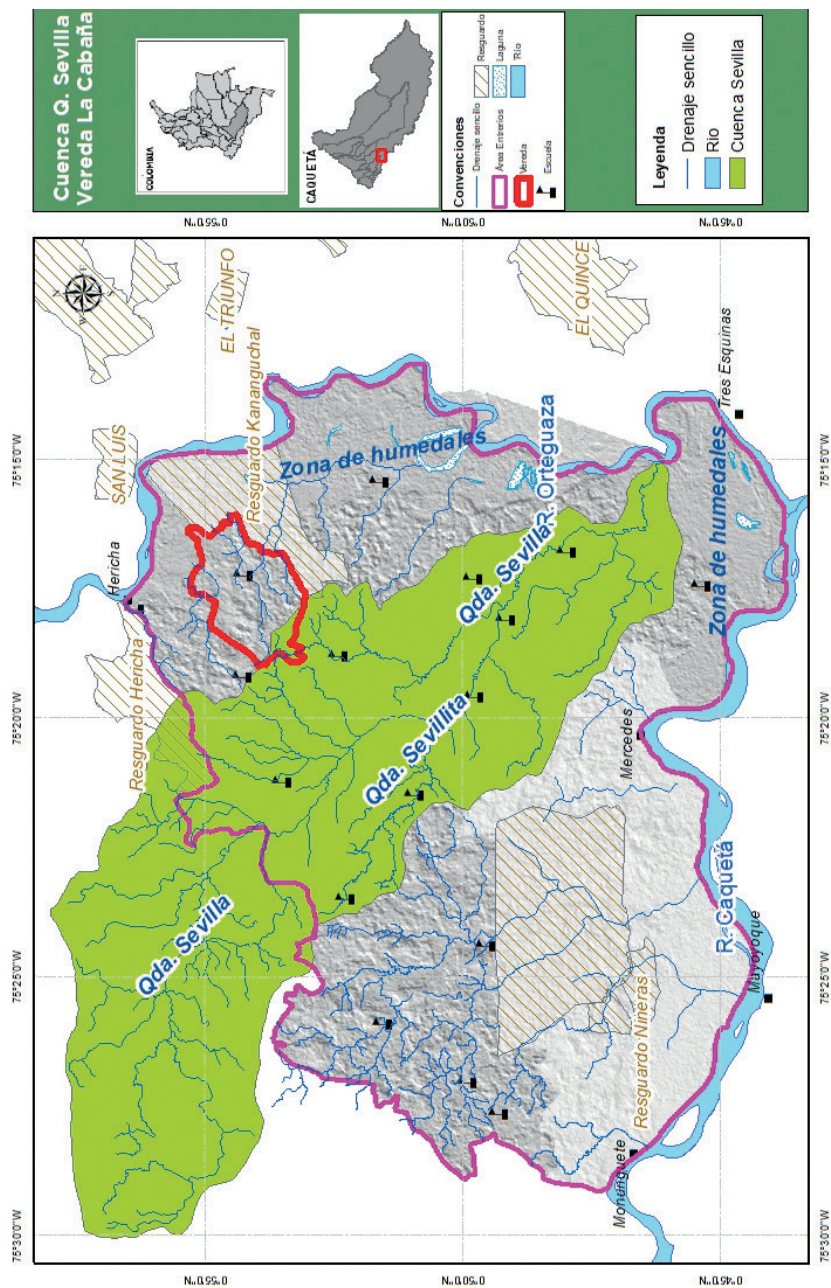

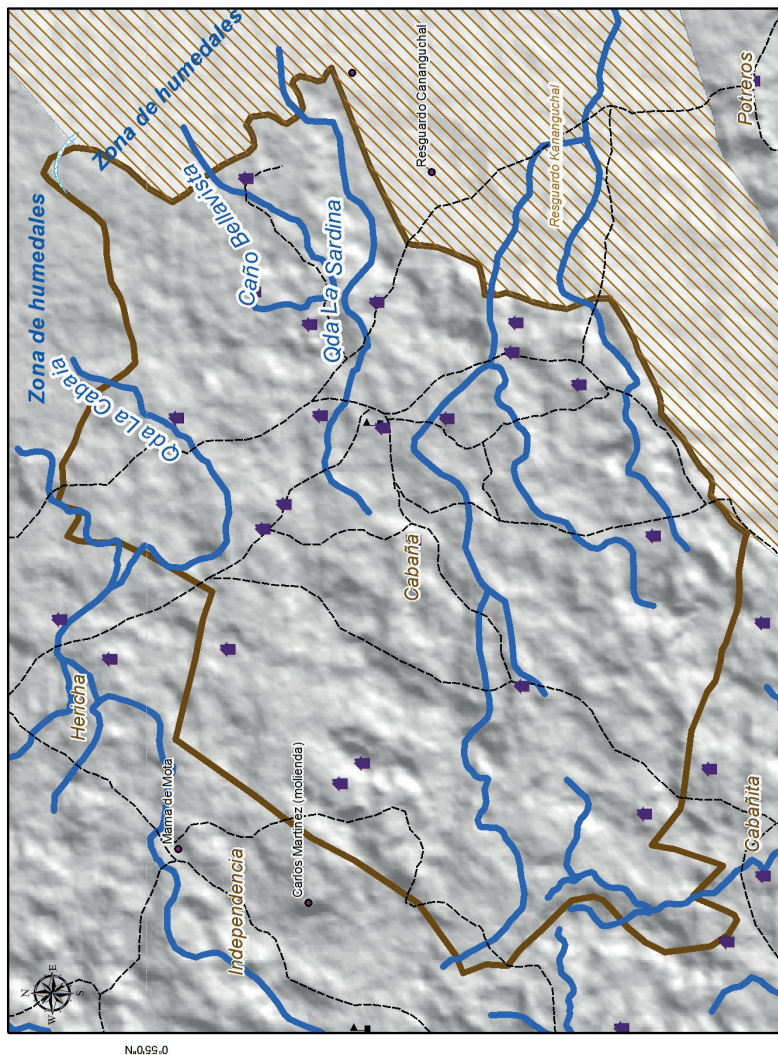
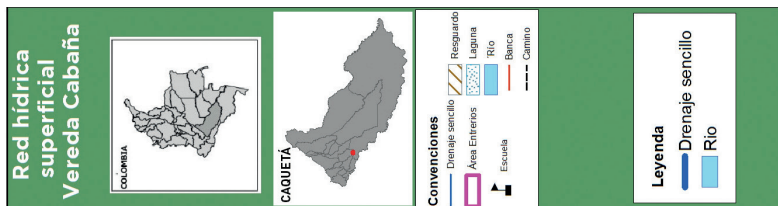

Mapa 4. Red Hídrica La Cabaña

Vereda La Cabaña

## Flora

Flora

Según el análisis de coberturas vegetales realizado en el año 2016 por el programa Paisajes Conectados, el 27,5% de la superficie de la vereda estaba cubierta de bosque (372 hectáreas), mientras que el 72,5% corresponde a coberturas transformadas principalmente de bosques a pasturas (980 hectáreas). Esto evidencia un claro modelo de ganadería extensiva, provocado por la fragmentación del bosque, la pérdida de conectividad de las áreas forestales, el rompimiento de las redes de alimento, hábitat y reproducción de animales silvestres.

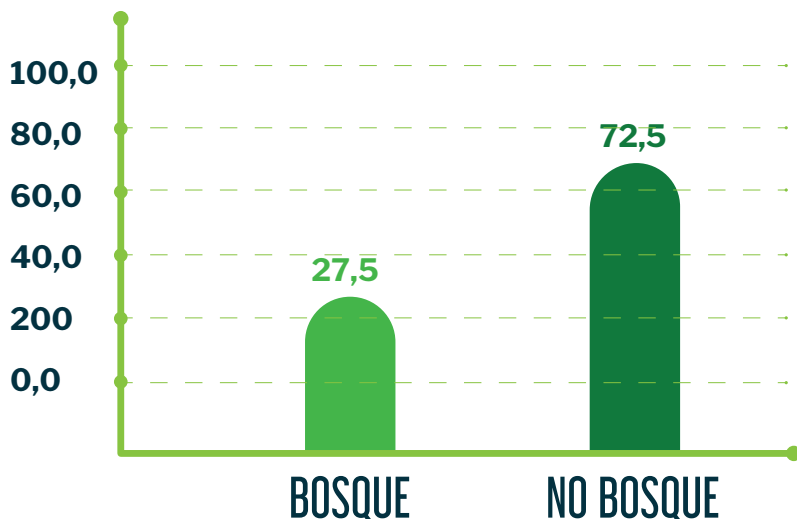

Gráfica 1. Porcentaje bosque no bosque año 2016

Dentro del modelo de finca se tiene un área mínima de bosque, asociado a la bocatoma, aprovechamiento de madera y fauna para el uso doméstico. De las 16 familias entrevistadas en la vereda, 3 familias tienen menos de 5 hectáreas de bosque nativo, 11 familias tienen área de bosque nativo con una extensión promedio de 5 a 50 hectáreas y 2 familias tienen entre 100 a 150 hectáreas.



*Imagen 2. Recurso hídrico, empleado para captación de agua, vereda La Cabaña.*

El conocimiento del bosque por parte de los campesinos de la vereda, permitió realizar un ejercicio de caracterización social de la flora, donde se reportaron algunas especies forestales de aprovechamiento de acuerdo a los usos que la comunidad le otorgó:



*Imagen 3. Bosque en estrategia de conservación, vereda La Cabaña.*

MEDICINALES	DENDROENERGÉTICAS
Escalera de mono (purificar la sangre, diurético)	Mantequilla, Palo- juan, Sangretoro, Caimo, Lacre, Guamo, Biscocho
Chuchuguaza: (purificar la sangre, dolores articulares, afrodisiaco)	
Cariaño (Cicatrizante)	
Cordoncillo (limpieza de riñones)	
Bálsamo: (antibiótico)	
Hoja de Rayo: (Analgésico)	



ORNAMENTALES	MADERAS FINAS PARA PUERTAS, VENTANAS Y PISOS	MADERAS FINAS PARA ENTERRAR
Heliconias, Orquídeas	Arenillo, Perillo, Chocho, Gurre, Bilibil, Gomo, Flor morado, Achapo, Fono colorado, Cedro	Ahumado, Fono negro, Caqueteño, Pelacara, Comino, Balato Aвило, Ahumado barbasco, Minche y Pajari- to

Tabla 1. Caracterización de especies de flora de acuerdo a los usos en la vereda.







## Fauna

Dentro de un ejercicio de reconocimiento con la comunidad, se encontró que la cantidad y la diversidad de especies han disminuido debido a la caza y la deforestación, fragmentación y reducción de los bosques. Actualmente se reportan registros de presencia de micos, borugas, armadillos, pavas, venados y loros, sin embargo, estos datos son incipientes para establecer el impacto provocado a fauna silvestre.



Dentones, Puños, Jacho, Sardina, Cheo, Mojarra, Bocachico, Guaraja, Picalones, Guabina.



Zorro Perro, Perezoso, Ardilla, Oso Palmero, Oso, Hormiguero, PuercoEspin, Boruga, Armadillo, Chucha, Venado Chonto, Chiguero, Guara, Nutria.



Loro Comegenero, Pavas, Guacharaca, Garzas, Ibis Gavilán, Tucan Fanelado, Chamón, Torcasa morada, Loro Perico, Peralonzo, Panguana, Gallineta, Guaya, Loro cerindero, Gallito de Laguna, Buitre, Carpintero, Colibrí, Tucán Picón, Mochilero, Cudillo, Toche, Garrapatero.



Babillas, Iguanas, Lagartijas, Lagartos, serpiente Cazadora, serpiente X o pelo de gato, serpiente 24, serpiente Canaguchal, Guio perdicero, Guío sobrecama.



Chichico, Bebeleche, Tanque, Voladores, Maicero, Ahullador, Macaco.

*Tabla 2. Especies de fauna identificadas en la vereda.*

## Amenazas naturales

La inundación es la amenaza natural de mayor riesgo en la vereda debido al aumento del caudal del río Orteguaza. Las inundaciones de La Cabaña son fluviales lentas, producidas por lluvias persistentes y generalizadas que aumentan de manera progresiva el nivel del agua, superando la altura de las orillas, por lo tanto, se produce el desbordamiento del agua sobre las llanuras de inundación. El área de inundación se ubica en el costado nororiental de la vereda y afecta 2 viviendas ubicadas en esta área. Las zonas inundables pueden permanecer varios años sin sufrir este fenómeno ya que dependen de los períodos de recurrencia de las crecientes máximas, en este sentido, es importante que los habitantes y especialmente los dueños de las fincas ubicadas en zonas inundables conozcan el riesgo presente en sus fincas y las correspondientes medidas de mitigación.



## Áreas estratégicas para la conservación

El Decreto 3600 de 2007 dicta entre otros, las determinantes de ordenamiento del suelo rural y establece que las áreas de conservación, protección ambiental e importancia ecosistémica estratégicas para la conservación y conectividad del paisaje, son los nacimientos de agua, zonas de recarga de acuíferos, rondas hídricas de los cuerpos de agua, humedales, pantanos, lagos, lagunas. Además de los ya mencionados, se consideran los bosques nativos de gran importancia por su alta diversidad florística y por ser necesarios como corredores para la fauna silvestre.

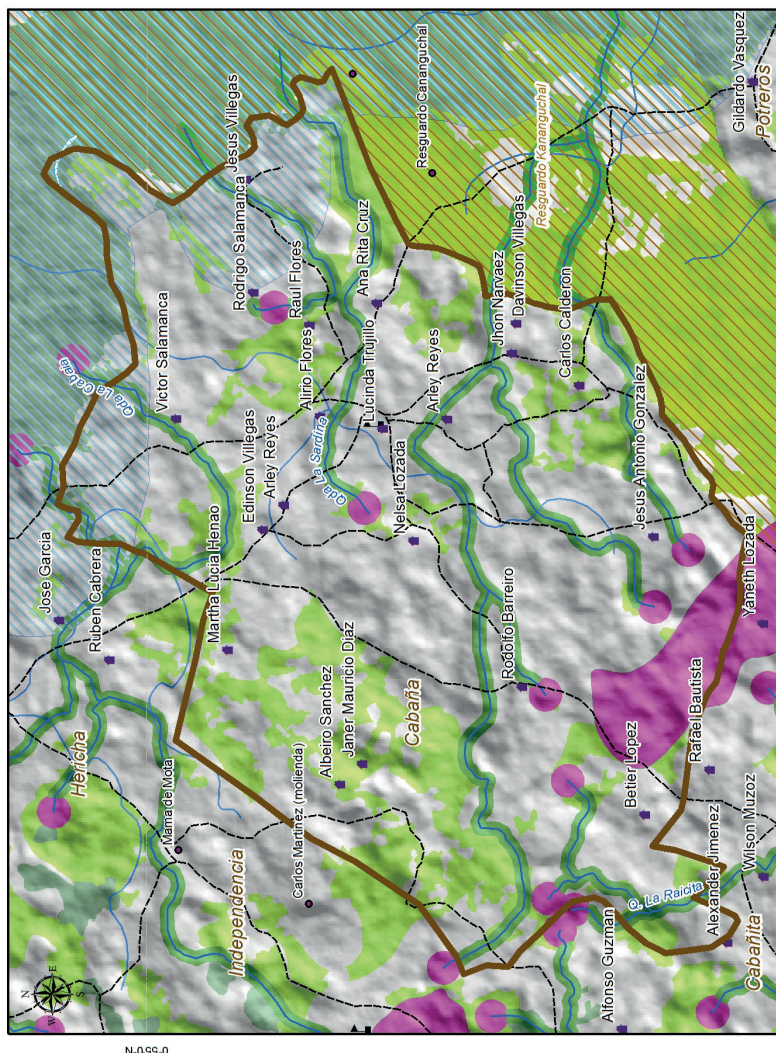
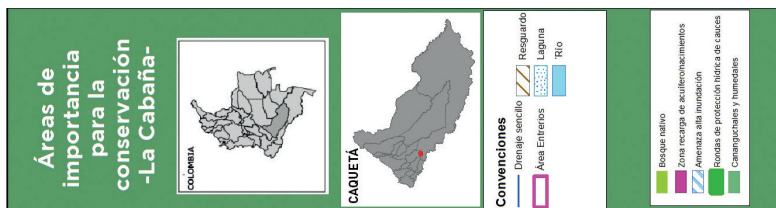

Mapa 7. Área de importancia para la conservación - La Cabaña

Vereda La Cabaña

## Espacios de uso y recursos

Por medio de un ejercicio de reconocimiento de las familias de la vereda La Cabaña manifiestan tener 6 espacios comunes: potrero, río, bosque, patio, rastrojo y huerta, siendo estos los de mayor reconocimiento en su uso. Estos recursos están condicionados a su cantidad o presencia, lo que favorece o dificulta el desarrollo de actividades productivas, de hábitat o bienestar en la población, por lo tanto, se evaluó por medio del conocimiento y apreciación de los pobladores de la vereda, como estos han ido cambiando.

Como resultado se encontró que es La Cabaña es una vereda con recursos abundantes que permiten tener un grado de bienestar. Estos recursos aportan a la seguridad alimentaria a través de huertas caseras, cría de especies menores, cultivos de pan coger como el arroz, plátano, yuca, entre otros. Esos mismos recursos ofrecen la base de aprovechamiento en madera y potreros para el establecimiento del modelo productivo principal que es la ganadería tradicional con pastos mejorados.

Por otro lado, los recursos escasos que sobresalen son la yuca sietemesuna, cuatromesuna, arroz tresmesuno y algunas variedades de plátano. Así mismo, los recursos del bosque se han visto disminuidos por la dificultad en encontrar semillas forestales finas.

En consecuencia, algunos recursos han desaparecido por la no continuidad de siembra, como el arroz monolaya, lubonez y friano.I, o por presión selectiva insostenible, como en el caso del bosque con especies de árboles maderables difíciles de encontrar como el ahumado, perillo, comino, canelo y algunos animales silvestres (venados y dantas).



¿DE DÓNDE VIENE LO QUE COMO Y USO DE MI FINCA?	ABUNDANTE
RIO	Arena , Material de playa
BOSQUE	Barejon, Palma milpes, arenillo, ahumado mochilero, ahumado escobo, laurel, higueron, guamo.
PATIO	Gallina Críolla, Patos, Porcinos, Huevos, Piscos.
RASTROJO	Plátano (Píldoro, hartón, cachaco, gui neo, caucano), Arroz (Cristal), Yuca (Varejona blanca, guerrera o morada) Papayo (Rojo y Comun), Ahuyama, Caña (puerto rico, RD, regional, guinea o Pielroja)
HUERTA	Plátano, Yuca, Arroz, Poléo, Verbe- na, Pepino Cohombro, Ají, Cilantro.
POTRERO	Leche, Carne, Equinos, Queso, Leña, Semillas (Decumbens, humidicola, Dyctioneura, Kudzu) Guayaba



	ESCASO	DESAPARECIÓ
	Pescado	
o,	Semillas forestales (Sombrillo, guamo cerindo, chocho, flor morado, fono, perillo, mediacomino, balato, ceiba, arenillo, canelo) Chuchuguaza, Animales silvestres (Dantas, Venados y borugas)	Ahumado negro, Perillo comino, canelo, venados, Dantas.
o	Arroz (Raizora, tresmesuno) Plátano (Colemula, manzano, dominico, guineo, resplandor), Yuca (sietemesuna, cuatromesuna), Ahuyama (Larga), Piña, Caña guinea	Arroz (Monolaya, lubonez, friano)
	Cebolla larga, Cilantro cimarrón limón pajarito, Pimentón, Albahaca, Borojó, espinaca, sábila, Paico, Lechuga, tomate.	

Tabla 3. Uso y estado de los recursos comunes de la vereda.

# COMPONENTE SOCIOECONÓMICO

## Organización comunitaria

La vereda La Cabaña se constituye como vereda en el año 1982, mediante la certificación de Personería Jurídica 0042 otorgada por la división de Desarrollo Comunitarios y Participación Ciudadana de la Gobernación de Caquetá.

La vereda cuenta con una JAC, la cual está organizada en 6 comités: de medio ambiente, educación, trabajo, conciliador, de salud y deportes. Los representantes de cada comité se reúnen una vez cada mes para programar futuras reuniones y actividades que se requieran (actividades para fondos, jornadas de trabajo, resolución de conflictos etc.). Otra organización presente es el comité de ganaderos del núcleo de Herichá al que están afiliadas las familias que tiene ganadería en sus fincas.



*Imagen 4. Construcción de acuerdos veredales para la conservación, vereda La Cabaña.*

## Mapeo de actores

En la vereda hay débil presencia estatal por parte de la alcaldía municipal, entregando elementos para las familias y la escuela como: balones y uniformes para los encuentros deportivos, zinc y tazas sanitarias para las viviendas. La gobernación hace presencia a través del docente de la escuela.

Organizaciones como Pastoral Social con el programa de Cambio Climático y Fondo Acción con el programa Paisajes Conectados, acompañan a la comunidad de la vereda en el desarrollo de actividades dirigidas a la conservación y conversión de sistemas productivos a alternativas sostenibles y adecuadas para la región amazónica.

## Población

La población de la vereda La Cabaña está distribuida de la siguiente manera: el 51% de los habitantes son hombres y el 49% mujeres. El 7% están por encima de los 50 años, el 41% de la población son adultos mayores de 18 hasta 50 años, 35% adolescentes y el 15% son niños. La población infantil menor de 5 años está vinculada al Programa de Atención Integral a la Primera Infancia (PAIPI).

La mayoría de las familias residentes en la vereda tienen más de 10 años de permanencia; lo cual demuestra el arraigo que tienen por sus tierras, a pesar de las difíciles condiciones en las que viven. En la vereda La Cabaña viven aproximadamente 51 habitantes, de los cuales 26 son hombres y 25 son mujeres. La vereda cuenta con una población de menores de edad importante, de los cuales 8 son menores de cinco años. Hay 7 niños y 8 niñas de 6 a 13 años, 3 adolescentes de 14 a 18 años y 4 adultos mayores de cincuenta (50) años.

El papel que desempeña la mujer en el núcleo familiar es la crianza de los hijos, del mantenimiento de la vivienda, la elaboración del queso y cuando es necesario se hacen cargo del ordeño. La participación de la mujer en las actividades comunitarias es limitada y se dirige más a la preparación de alimentos y logística. El rol del hombre se centra en la participación permanente en las reuniones de junta de acción comunal y en la toma de decisiones. No obstante, se resalta la inclusión de líderes mujeres en la organización comunal.

## Edades

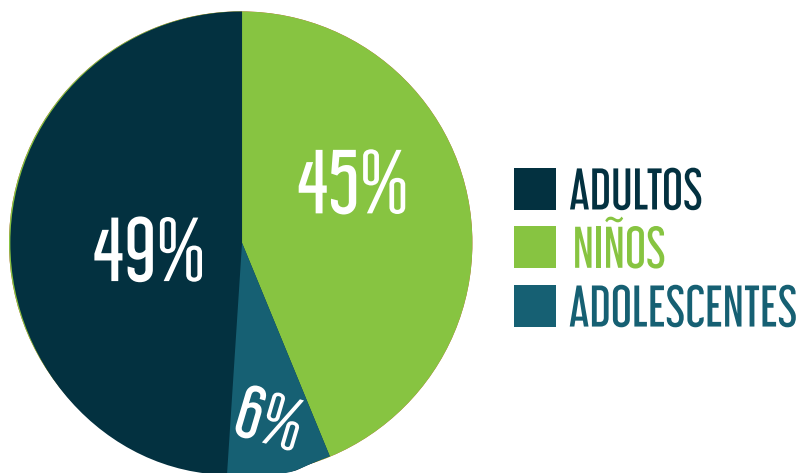

Gráfica 2. Porcentaje de habitantes por rango de edad.

## Género



Gráfica 3. Porcentaje de habitantes por género.

## Infraestructura construida

### Salud, Educación y Vivienda

La sede educativa con la que cuenta la vereda La Cabaña está construida en material (bloques de cemento), cuenta con dos salones, un cuarto para el docente, una unidad sanitaria en mal estado, restaurante escolar y cocina escolar construido en madera. Carece de agua potable, sala de sistemas, biblioteca y áreas adecuadas para la recreación de los niños. Cuenta con sistema solar para suplir las necesidades básicas de energía. Esta sede también es utilizada por la comunidad para la realización de reuniones comunitarias, eventos culturales y bazares. En la escuela se encuentra un espacio destinado al esparcimiento, en este lugar realizan partidos de fútbol y bazares.

Actualmente cuenta con un docente asignado por nombramiento provisional que atiende 12 alumnos, 8 niños y 4 niñas de los grados tercero y cuarto primaria. Los jóvenes que terminan la primaria son enviados al centro educativo indígena MAMA BWE REOJACHE del municipio de Milán, al colegio Divino Niño de la vereda Potreros y al colegio CAMPO ELIAS MARULANDA de Solano para continuar con los estudios de bachillerato. Otros jóvenes se quedan en las fincas.

La mayoría de la población de la vereda pertenece al régimen de salud subsidiado, sin embargo, la vereda cuenta con botica comunitaria bajo la responsabilidad de un habitante de la comunidad que hace parte del comité de salud.

Esta botica suministra medicamentos básicos para la atención en primeros auxilios a bajos precios. Entre los principales problemas de salud que presenta la comunidad están gripa, fiebre, reumatismo, dengue, diabetes y colesterol. Para el manejo y control de algunas enfermedades, muchas familias toman remedios caseros o medicamentos formulados para tratar enfermedades, algunos bajo prescripción médica. En casos de situaciones complejas se dirigen al hospital de Solano. Cuando se presenta enfermedades graves son remitidos al hospital de Florencia.

Las viviendas que hay en la vereda están construidas con pisos y paredes de madera, techo de zinc y muchas de ellas se encuentran en malas condiciones habitacionales porque carecen de servicios básicos como agua potable, cocina eficiente y energía eléctrica. El agua para el consumo, el lavado de ropa y ducha personal es obtenido de nacimientos, caños y/o quebradas. Estas fuentes hídricas generalmente están en medio de los potreros, algunas en áreas de rastrojo o de bosque, en su mayoría protegidas con árboles y aisladas con cerca de alambre, para evitar el ingreso del ganado. Estas fuentes hídricas están distantes de las viviendas, algunas familias llevan el agua a través de motobombas y las que carecen de estos equipos deben cargarla en recipientes plásticos.



Las baterías sanitarias que hay en las viviendas están ubicadas en la parte externa de la casa, son construidas en madera, donde se ubica la taza sanitaria que descarga directamente a un pozo séptico.

La mayoría de las viviendas tienen entre 10 y 20 años de construidas, la gran mayoría presentan deterioro en los techos, paredes y pisos. Otras están construidas sobre columnas, en la parte superior son habitadas y en la parte inferior son espacios utilizados para guardar herramientas o tener animales domésticos. Dentro de las huertas caseras que algunas familias tienen, manifiestan que hace falta diversificar más las verduras como apoyo a la seguridad alimentaria.



16  
VIVIENDAS

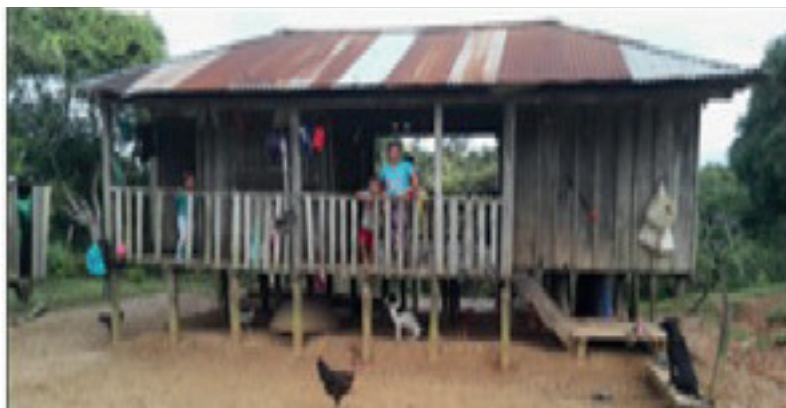

*Imagen 5. Tipo de vivienda unifamiliar, vereda La Cabaña.*

Las vías de la vereda son caminos de herradura contruidos por la comunidad, se encuentran además algunos puentes de madera a los que se hace mantenimiento organizados por la Junta Comunal. La vereda carece de servicio de interconexión eléctrica, para acceder a energía eléctrica se utilizan paneles solares que suplen solo el consumo de cercas y bombillos. La señal de celular es deficiente, es necesario ubicar sitios específicos para recibir y hacer llamadas.



**22Km**  
CAMINOS DE HERRADURA



## Actividades económicas

El 38% de las familias generan los ingresos a partir de la producción y venta de queso, el 6% dependen de la venta de ganado y 56% del jornal, es importante mencionar que la mayoría de ganado que se encuentra en la vereda está bajo la figura de avalúo, que es común en la región.

La producción de queso picado salado se realiza de manera artesanal, para producir una arroba, se necesitan de 100 a 110 litros de leche y la producción diaria en promedio de leche es de 4 litros por vaca. La mayoría de habitantes de la vereda no cuentan con un lugar adecuado e inocuo para realizar el procesamiento.

Quincenalmente venden 16 arrobas a los intermediarios que llegan al puerto de Herichá, el valor de venta de la arroba oscila entre \$70.000 y \$100.000, este precio es establecido por los intermediarios según la calidad del producto, las mejores fechas de venta son en diciembre. De acuerdo con la percepción de la comunidad las familias que producen queso tienen las mejores condiciones económicas, sin embargo, la venta de queso genera en promedio \$746.000 netos mensuales cifra que no alcanza el salario mínimo legal vigente.

El ganado de engorde es sacado por camino veredal hasta el puerto de Herichá donde es pasado en bote por el río Ortegúaza hasta el centro poblado de San Antonio Getuchá. De allí es transportado en camión hasta la plaza de COFEMA S.A.S, donde es comprado por kilo con precio variable según la calidad del animal.



*Imagen 6. Producción ganadera en SSP, estrategia árboles dispersos en potrero.*

Para obtener animales de 400 a 450 kilos una familia debe esperar entre dos años y dos años y medio partiendo de animales destetados con un peso de 150 a 200 kilos, y puede obtener en promedio, con buenos precios entre \$500 mil a \$600 mil pesos de ganancia. Esta utilidad depende también del precio en que compró o recibió avaluados los animales, si tiene buenos pastos y si no se presenta ningún problema de sanidad durante los dos años y medio de la ceba.

La actividad agrícola en la vereda está destinada principalmente para el auto consumo. El desarrollo de esta actividad está muy limitado, pues no se realizan siembras extensivas con fines comerciales debido a la carencia de vías de comunicación, la falta de oportunidades en proyectos productivos sostenibles y



*Imagen 7. Cultivo tradicional de maíz, para auto-consumo, vereda La Cabaña.*

los deficientes canales de comercialización que hay en la región. Generalmente las familias establecen áreas pequeñas que no superan una hectárea donde siembran yuca, maíz, arroz y plátano.

Otros ingresos que poseen algunas familias son la venta de cerdos alimentados con: subproducto del queso (suero) y residuos de comida de casa; unas pocas familias siembran cultivo de caña para la venta de miel y panela en la misma zona y alguna es llevada a Solano, San Antonio de Getuchá y Milán. Por otro lado, 10 familias viven de la prestación de servicios de jornaleo, que también tienen ganado ya sea de levante o de engorde pero que aún no les generan ingresos. Estas familias son empleadas en promedio 10 a 15 días en el mes, para desarrollar trabajos de fumigaciones, limpia de potreros, ordeño, arreglo de cercas entre otros.

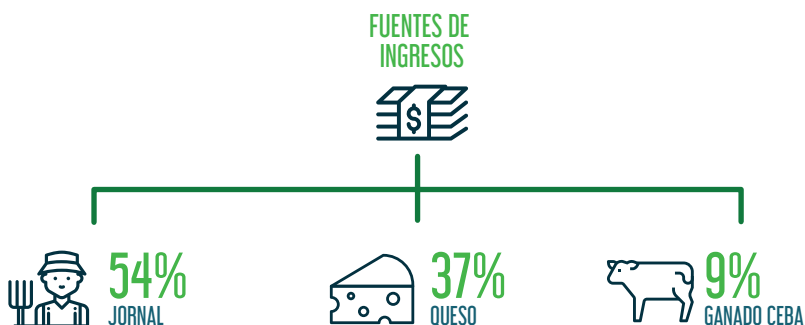



# DESARROLLO ESTRATÉGICO

Basados en el diagnóstico participativo realizado con los habitantes de la vereda La Cabaña, se identificaron, a partir de una matriz DOFA, las Debilidades, Oportunidades, Fortalezas y Amenazas que se encuentran en el territorio y que sirven como punto de partida para plantear propuestas de desarrollo, relacionadas con aspectos ambientales, organizacionales, de infraestructura y económicos. La matriz fue un ejercicio conjunto para la vereda El Porvenir y Las Palmas.



*Imagen 8. Construcción participativa del capítulo estratégico del documento PDC, vereda La Cabaña.*



Se destacan como fortalezas la capacidad de trabajo de las familias, el conocimiento del territorio y la actividad productiva que contempla no solo la ganadería sino las actividades de pancoger y huerta casera.

En cuanto a debilidades, la comunidad La Cabaña reconoce la poca infraestructura de salud, el mal estado de recursos naturales y la persistencia de los cultivos ilícitos sobresale. De igual forma, aunque cuentan con JAC, se percibe que los líderes de la vereda son pocos y los habitantes de la vereda son desunidos. La falta de uniformidad en calidad e inocuidad y los intermediarios en canales de comercialización para el queso, el ganado y los productos agrícolas, unidos a las dificultades de acceso, a préstamos o créditos ya que la mayoría de los predios no están legalizados; todos estos son factores que dificultan el crecimiento económico de la vereda.

# MATRIZ DOFA

D

## DEBILIDADES

- Los recursos naturales están disminuyendo
- Productos baja de alimentos
- Persisten algunos cultivos ilícitos
- Viviendas deterioradas
- Falta de espacios recreativos
- Poco liderazgo y gestión desde la junta de acción comunal
- Bajo nivel de escolaridad
- Poca responsabilidad con el territorio
- Escaso apoyo institucional
- No hay canales de comercialización de queso ganado productos agrícolas
- Predios no están legalizados

O

## OPORTUNIDADES

- Conocimiento ancestral y empírico de los recursos naturales
- Organización comunal para desarrollar capacitaciones con ONG alcaldía y SENA.

## Vereda La Cabaña



F

### FORTALEZAS

- Capacidad de trabajo organización comunal
- Conocimiento del territorio de la especie de flora y fauna.
- Infraestructura educativa
- Ganadería pancoger y huertas caseras.



A

### AMENAZAS

- Delincuencia luego de los acuerdos de paz
- Nuevos grupos armados la
- Ganadería extensiva puede ampliarse
- Los cultivos ilícitos puede entrar fumigaciones
- Ingreso de petroleras
- Cambio climático afecta la agricultura y pérdida de agua.

Tabla 4. Matriz DOFA elaborada con los habitantes de la vereda.

## DESAFIOS

- Restauración de los recursos naturales
- Fortalecer la organización comunal

## POTENCIALIDADES

- Conocimiento empírico ancestral
- La organización comunal
- Economía familiar y campesina

## RIESGOS

- Violencia
- Sistemas de producción sostenibles
- Afectación por cultivos ilícitos

## LIMITANTES

- Falta de gestión comunal
- Bajo nivel educativo
- Poco acompañamiento de las instituciones
- Baja producción de alimentos
- Escasos recursos naturales

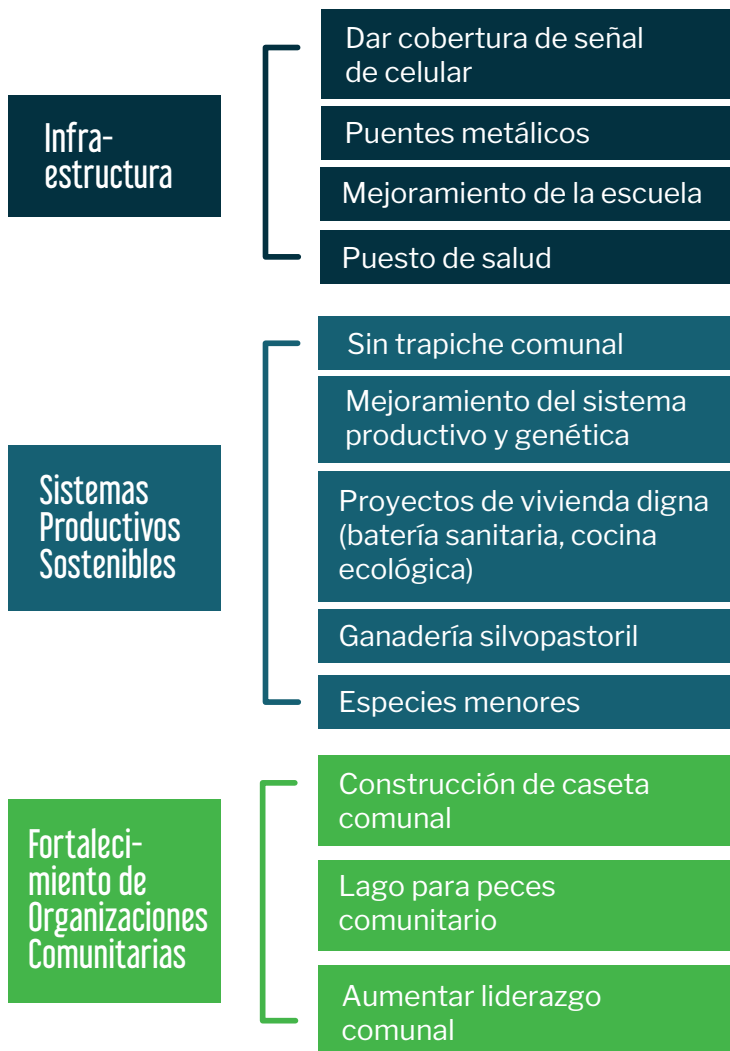

Gráfica 4. Identificación de problemas y necesidades.

Vereda La Cabaña



## Proyectos priorizados

Durante el ejercicio de identificación de necesidades la comunidad priorizó la electrificación y el polideportivo para la escuela como opciones para iniciar la gestión de su PDC.

**Electrificación:** La vereda no cuenta con un sistema de redes de electrificación, en algunas viviendas la necesidad de energía se suple con plantas solares que tienen capacidad para cercas de potreros, iluminar la vivienda parcialmente y cargar celulares. No es posible almacenar productos perecederos para comercialización y consumo.

Contar con electrificación permitirá a los habitantes mejorar las condiciones de vida, tener acceso a telecomunicaciones, mejorar los sistemas productivos y valorizar las fincas, además consideran el proyecto de electrificación como una oportunidad para que la junta de acción comunal desarrolle y/o fortalezca las habilidades en gestión de recursos humanos y monetarios.

**Polideportivo:** El desarrollo de actividades culturales y deportivas es importante para la comunidad, sin embargo, no cuentan con un espacio deportivo y recreativo adecuado para niños y adultos, es difícil realizar eventos que permitan a la junta de acción comunal generar ingresos para su correcto funcionamiento. El polideportivo se ubica dentro de la escuela La Cabañas, sin embargo, no se pueden hacer inversiones públicas por el hecho de no estar legalizado.

Tener un polideportivo adecuado permitirá a la comunidad mejorar su relacionamiento y calidad de vida pues los espacios de recreación favorecen el establecimiento de lazos de amistad y participación en torno a una actividad común.

Respecto a las otras necesidades identificadas pero no priorizadas se adelantan acciones como:

La construcción de la vía que conduce a Puerto Herichá, dado que actualmente los productos agropecuarios se movilizan por caminos de herradura, provocando altos costos, dependencia de cultivos ilícitos, difícil comercialización y complicaciones de seguridad para la población.

MATRIZ MARCO LÓGICO		
PROBLEMAS	OBJETIVOS	ACTIVIDADES
Inadecuada infraestructura del centro de Salud.	<ol style="list-style-type: none"> <li>1. Legalización de predios</li> <li>2. Capacitación a promotor de Salud</li> <li>3. Dotación de equipos para Puesto de salud.</li> </ol>	<ol style="list-style-type: none"> <li>2.1. Elaborar oficio para la solicitud de dotación de equipos.</li> <li>3.1 Gestionar ante la ESE, Brigadas de salud, gestionar la comunicación de las comunidades.</li> </ol>
Mal estado de carretera vía Solita-Monunguete.	<ol style="list-style-type: none"> <li>1. Fortalecimiento de las organizaciones locales de base (Prodesarrollo).</li> <li>2. Mejoramiento de vía</li> </ol>	<ol style="list-style-type: none"> <li>1.1. Capacitación en gestión y Administración Pública.</li> <li>2.2 Mejoramiento de 12 Kilómetros de vía.</li> <li>3.3 Creación de Fondo Económico comunitario para sostenimiento de la vía.</li> </ol>



		METAS	ACTIVIDADES
		1. Líderes capacitados para gestión de legalización de predios.	1. Predios legalizados  2. Centro de salud acondicionado para el servicio de la comunidad.
		1.1 Diplomado Juntas de Acción comunal. directivas  2.2 Kilómetros de vías mejorados	1.1 Fortalecimiento de capacidades Pro desarrollo.  2.2. Vías en adecuadas condiciones.

Tabla 5. Matriz de marco lógico diseñada para la vereda La Cabaña.



## Acuerdos veredales

Son instrumentos de inclusión que se lleva a cabo entre Fondo Acción y las Veredas beneficiarias en el marco del Programa Paisajes Conectados como una herramienta participativa que permite la organización Veredal apropiarse de la conversación de los bosques, protección de las fuentes hídricas, mejorar los sistemas productivos para bajar la presión a los recursos naturales, así mismo, que estas acciones incidan sobre la conectividad forestal y propiciar mejores hábitats para la fauna silvestre.

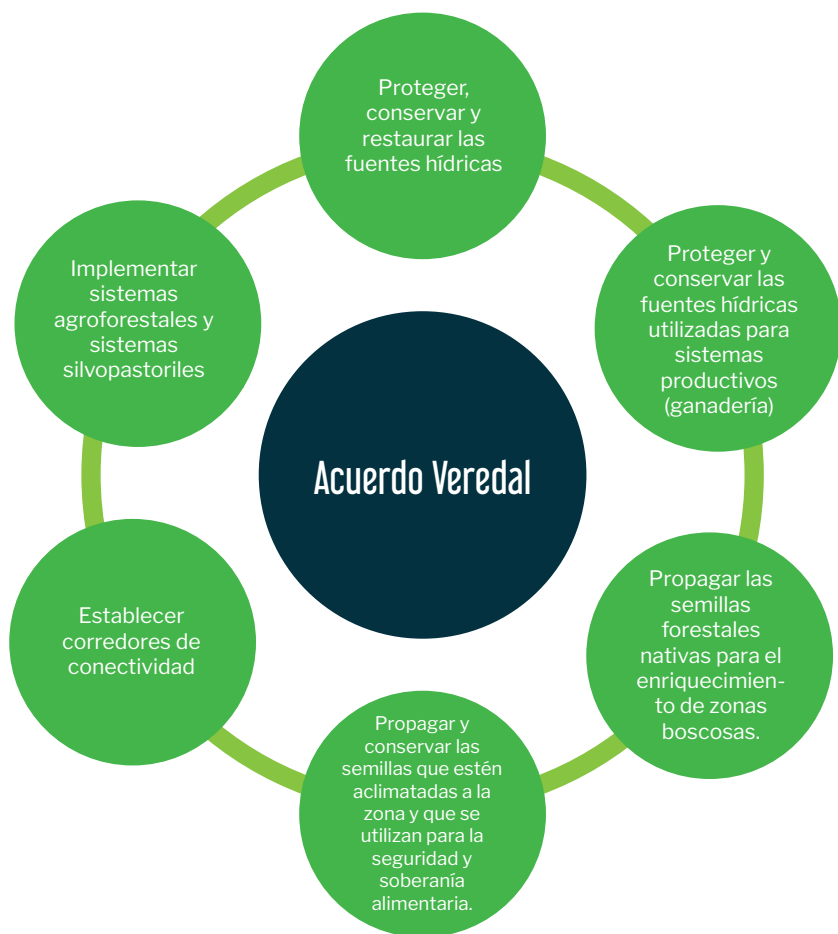

Gráfica 5. Acuerdos veredales.

# LA CONECTIVIDAD DEL PAISAJE COMO UNA ESTRATEGIA DE CONSERVACIÓN



Los bosques Amazónicos en Colombia son prioridad global para la conservación por su importancia estratégica en la provisión de servicios ecosistémicos, recurso hídrico hacia la cuenca del Amazonas, su almacenamiento de carbono en los bosques, entre otros valores (Nature Serve y EcoDecisión, 2015).

Actualmente en la vereda La Cabaña se presenta una ampliación de la frontera agrícola, con fines principalmente para ganadería extensiva. La pérdida de masa forestal y de la conectividad conlleva a una problemática significativa en la cuenca debido a que estas zonas para el Instituto Geográfico Agustín Codazzi (2014) son de vocación forestal y sus intervenciones se relacionan con los conflictos por el uso inadecuado del suelo y con la implementación de sistemas productivos y extractivos inadecuados para las condiciones de la zona.

De acuerdo con proyecciones de conectividad, propuestas por Fondo Acción, dentro de la vereda La Cabaña, se establece una estrategia de conservación asociada a la reforestación de franjas hídricas como la alternativa que favorece la conectividad forestal y mejora la estabilidad de los componentes diagramados en colores en el Mapa 9, por medio de la conexión de las márgenes.

Mapa 9. Componentes de conectividad - La Cabaña

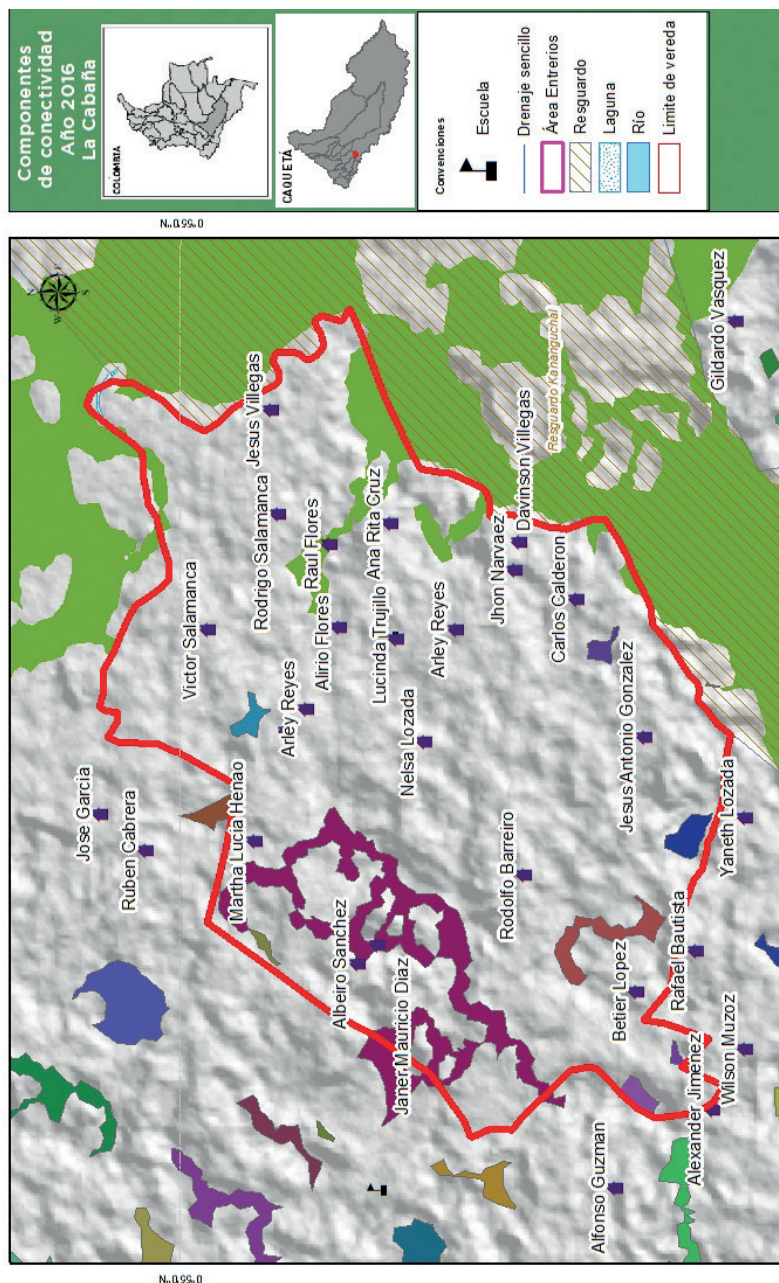



## REFERENCIAS BIBLIOGRÁFICAS

IGAC. (2014). Estudio general de suelos y zonificación de tierras, departamento de Caquetá. Bogotá: Instituto Geográfico Agustín Codazzi.

NatureServe y EcoDecisión. (2015). Hotspot de Biodiversidad de los Andes Tropicales. Colombia: Fondo de Alianzas para los Ecosistemas Críticos.









## VEREDA LA CABAÑA

Un ejercicio participativo para planear nuestro territorio de manera sustentable. Léalo, conózcalo y compártalo con su comunidad.



Con el apoyo de:  
**JAC Vereda La Cabaña**